



О Т Ч Е Т

О ВОЗМОЖНЫХ ВОЗДЕЙСТВИЯХ

к «Плану разведки твердых полезных ископаемых на участке Джабык Жетысуйской области в пределах 21 блоков: L-44-80-(10д-5а-16), L-44-80-(10д-5а-21), L-44-80-(10д-5в-1), L-44-80-(10г-5а-19) (частично), L-44-80-(10г-5а-20) (частично), L-44-80-(10г-5а-24) (частично), L-44-80-(10г-5а-25) (частично), L-44-80-(10г-5б-16) (частично), L-44-80 (10г-5б-17) (частично), L-44-80-(10г-5б-18) (частично), L-44-80-(10г-5б-19) (частично), L-44-80-(10г-5б-20) (частично), L-44-80-(10г-5б-21) (частично), L-44-80-(10г-5б-22) (частично), L-44-80-(10г-5б-23) (частично), L-44-80-(10г-5б-24) (частично), L-44-80-(10г-5б-25) (частично), L-44-80-(10г-5г-2), L-44-80-(10г-5г-3) (частично), L-44-80-(10г-5г-4), L-44 80-(10г-5г-5) (частично)»

Генеральный директор
ТОО «ЭкоОптимум»



Ж.Т. Тынынбаев

Астана, 2026 г.

О Г Л А В Л Е Н И Е

Номера разделов	Наименование разделов	Стр.
	Введение	6
1	Общие сведения о предприятии	7
1.1	Описание предполагаемого места осуществления намечаемой деятельности, его координаты, определенные согласно геоинформационной системе, с векторными файлами	7
1.2	Описание состояния окружающей среды на предполагаемой затрагиваемой территории на момент составления отчета (базовый сценарий)	8
1.3	Описание изменений окружающей среды, которые могут произойти в случае отказа от начала намечаемой деятельности, соответствующее следующим условиям:	13
1.3.1	Охват изменений в состоянии всех объектов охраны окружающей среды и антропогенных объектов, на которые намечаемая деятельность может оказывать существенные воздействия, выявленные при определении сферы охвата и при подготовке отчета о возможных воздействиях	13
1.3.2	Полнота и уровень детализации достоверной информации об изменениях состояния окружающей среды должны быть не ниже уровня, достижимого при затратах на исследование, не превышающих выгоды от него	14
1.4	Информация о категории земель и целях использования земель в ходе строительства и эксплуатации объектов, необходимых для осуществления намечаемой деятельности	14
1.5	Информация о показателях объектов, необходимых для осуществления намечаемой деятельности, включая их мощность, габариты (площадь занимаемых земель, высота), другие физические и технические характеристики, влияющие на воздействия на окружающую среду; сведения о производственном процессе, в том числе об ожидаемой производительности предприятия, его потребности в энергии, природных ресурсах, сырье и материалах	14
1.6	Описание планируемых к применению наилучших доступных технологий	20
1.7	Описание работ по утилизации существующих зданий, строений, сооружений, оборудования и способов их выполнения, если эти работы необходимы для целей реализации намечаемой деятельности	20
1.8	Информация об ожидаемых видах, характеристиках и количестве эмиссий в окружающую среду, иных негативных антропогенных воздействиях на окружающую среду, связанных со строительством и эксплуатацией объектов для осуществления рассматриваемой деятельности, включая воздействие на воды атмосферный воздух, почвы, недра, а также вибрации, шумовые, электромагнитные тепловые и радиационные воздействия	20
1.9	Информация об ожидаемых видах, характеристиках и количестве отходов, которые будут образованы в ходе строительства и эксплуатации объектов в рамках намечаемой деятельности, в том числе	37

Номера разделов	Наименование разделов	Стр.
	отходов, образуемых в результате осуществления постутилизации существующих зданий, строений, сооружений, оборудования	
2	Описание затрагиваемой территории с указанием численности ее населения, участков, на которых могут быть обнаружены выбросы, сбросы и иные негативные воздействия намечаемой деятельности на окружающую среду, с учетом их характеристик и способности переноса в окружающую среду; участков извлечения природных ресурсов и захоронения отходов	38
3	Описание возможных вариантов осуществления намечаемой деятельности с учетом ее особенностей и возможного воздействия на окружающую среду, включая вариант, выбранный инициатором намечаемой деятельности для применения, обоснование его выбора, описание других возможных рациональных вариантов, в том числе рационального варианта, наиболее благоприятного с точки зрения охраны жизни и (или) здоровья людей, окружающей среды	39
4	Варианты осуществления намечаемой деятельности	40
5	Информация о компонентах природной среды и иных объектах, которые могут быть подвержены существенным воздействиям намечаемой деятельности	41
5.1	Жизнь и (или) здоровье людей, условия их проживания и деятельности	41
5.2	Биоразнообразие (в том числе растительный и животный мир, генетические ресурсы, природные ареалы растений и диких животных, пути миграции диких животных, экосистемы	41
5.3	Земли (в том числе изъятие земель), почвы (в том числе включая органический состав, эрозию, уплотнение, иные формы деградации)	42
5.4	Воды (в том числе гидроморфологические изменения, количество и качество вод)	44
5.5	Атмосферный воздух (в том числе риски нарушения экологических нормативов его качества, целевых показателей качества, а при их отсутствии – ориентировочно безопасных уровней воздействия на него)	45
5.6	Сопrotивляемость к изменению климата экологических и социально-экономических систем	46
5.7	Материальные активы, объекты историко-культурного наследия (в том числе архитектурные и археологические), ландшафты	46
6	Описание возможных существенных воздействий (прямых и косвенных, кумулятивных, трансграничных, краткосрочных и долгосрочных, положительных и отрицательных) намечаемой деятельности на объекты, перечисленные в пункте 5 настоящего приложения, возникающих в результате	48
6.1	Строительства и эксплуатации объектов, предназначенных для осуществления намечаемой деятельности, в том числе работ по постутилизации существующих объектов в случаях необходимости их проведения	48
6.2	Использования природных и генетических ресурсов (в том числе земель, недр, почв, воды, объектов растительного и животного мира – в	48

Номера разделов	Наименование разделов	Стр.
	зависимости от наличия этих ресурсов и места их нахождения, путей миграции диких животных, необходимости использования невозобновляемых, дефицитных и уникальных природных ресурсов)	
7	Обоснование предельных количественных и качественных показателей эмиссий, физических воздействий на окружающую среду, выбора операций по управлению отходами	49
8	Обоснование предельного количества накопления отходов по их видам	52
9	Обоснование предельных объемов захоронения отходов по их видам, если такое захоронение предусмотрено в рамках намечаемой деятельности	55
10	Информация об определении вероятности возникновения аварий и опасных природных явлений, характерных соответственно для намечаемой деятельности и предполагаемого места ее осуществления, описание возможных существенных вредных воздействий на окружающую среду, связанных с рисками возникновения аварий и опасных природных явлений, с учетом возможности проведения мероприятий по их предотвращению и ликвидации:	56
10.1	Вероятность возникновения отклонений, аварий и инцидентов, способных оказать воздействие на окружающую среду и здоровье человека	56
10.2	Примерные масштабы неблагоприятных последствий	56
11	Описание предусматриваемых для периода строительства и эксплуатации объекта мер по предотвращению, сокращению, смягчению выявленных существенных воздействий намечаемой деятельности на окружающую среду, в том числе предлагаемых мероприятий по управлению отходами, а также при наличии неопределенности в оценке возможных существенных воздействий – предполагаемых мер по мониторингу воздействий (включая необходимость проведения послепроектного анализа фактических воздействий в ходе реализации намечаемой деятельности в сравнении с информацией, приведенной в отчете о возможных воздействиях)	60
12	Меры по сохранению и компенсации потери биоразнообразия, предусмотренных п. 2 ст. 240 и п. 2 ст. 241 Кодекса	61
13	Оценка возможных необратимых воздействий на окружающую среду и обоснование необходимости выполнения операций, влекущих такие воздействия, в том числе сравнительный анализ потерь от необратимых воздействий и выгоды от операций, вызывающих эти потери, в экологическом, культурном, экономическом и социальном контекстах	66
13.1	Сравнительный анализ потерь от необратимых воздействий и выгоды от операций, вызывающих эти потери в экологическом, культурном и социальном контекстах	66
14	Цели, масштабы и сроки проведения послепроектного анализа, требования к его содержанию, сроки представления отчетов о послепроектном анализе уполномоченному органу	68
15	Способы и меры восстановления окружающей среды на случаи	69

Номера разделов	Наименование разделов	Стр.
	прекращения намечаемой деятельности, определенные на начальной стадии ее осуществления	
16	Описание методологии исследований и сведения об источниках экологической информации, использованной при составлении отчета о возможных воздействиях	70
17	Описание трудностей, возникших при проведении исследований и связанных с отсутствием технических возможностей и недостаточным уровнем современных научных знаний	72
18	Краткое нетехническое резюме с обобщением информации, указанной в разделах 1-17, в целях информирования заинтересованной общественности в связи с ее участием в оценке воздействия на окружающую среду	73
	Приложения	76
1	Государственная лицензия на выполнение работ и оказание услуг в области охраны окружающей среды №02968Р от 09.10.2025г., выданная Комитетом экологического регулирования и контроля Министерства охраны окружающей среды Республики Казахстан	76
2	Заключение об определении сферы охвата оценки воздействия на окружающую среду и (или) скрининга воздействия намечаемой деятельности Номер: KZ12VWF00525876 от 10.03.2026 выданное РГУ «Департамент экологии по Жетысуйской области Комитета экологического регулирования и контроля Министерства экологии и природных ресурсов Республики Казахстан».	80
3	Письму РГУ «Жетысуйская областная территориальная инспекция лесного хозяйства и животного мира» Комитета лесного хозяйства и животного мира Министерства экологии и природных ресурсов РК на На №ЗТ-2026-00330342 от 26 января 2026 года	92
4	Результаты расчета рассеивания загрязняющих веществ в атмосферу	95
5	Результаты расчетов эмиссий загрязняющих веществ в атмосферу	192
6	Протокол общественных слушаний	198
7	Бланки инвентаризации выбросов загрязняющих веществ с указанием объема, класса опасности и источника ЗВ	229
8	Письмо-ответ на вх. № ЗТ-2026-00329916 от 27.01.2026 г. АО «Национальная геологическая служба»	236

В В Е Д Е Н И Е

Отчет разработан ТОО «ЭкоОптимум» (РГП «Комитет экологического регулирования и контроля Министерства охраны окружающей среды Республики Казахстан» на выполнение работ и оказание услуг в области охраны окружающей среды 02968Р от 09.10.2025 г., см. приложение 1) в соответствии с заключением об определении сферы охвата оценки воздействия на окружающую среду и (или) скрининга воздействия намечаемой деятельности Номер: KZ12VWF00525876 от 10.03.2026. (приложение 2).

Целью составления настоящего Отчета является определение экологических и иных последствий вариантов, принимаемых управленческих и хозяйственных решений, разработки рекомендаций по оздоровлению окружающей среды, предотвращению уничтожения, деградации, повреждения и истощения естественных экологических систем и природных ресурсов.

Отчет оформлен в соответствии с приложением 2 к «Инструкции по организации и проведению экологической оценки», утвержденной приказом Министра экологии, геологии и природных ресурсов Республики Казахстан от 30 июля 2021 года №280 и представлен процедурой оценки воздействия на окружающую среду, соответствующей первой стадии разработки материалов.

В проекте определены предварительные нормативы допустимых эмиссий согласно рекомендуемому варианту разработки; проведена оценка воздействия объекта на атмосферный воздух; выполнены расчеты выбросов загрязняющих веществ в атмосферный воздух от источников загрязнения; обоснование санитарно-защитной зоны объекта, расчет рассеивания приземных концентраций, приводятся данные по водопотреблению и водоотведению; предварительные нормативы по отходам, образующиеся в период проведения работ; произведена предварительная оценка воздействия на поверхностные и подземные воды, на почвы, растительный и животный мир; описаны социальные аспекты воздействия при проведении работ.

1 ОБЩИЕ СВЕДЕНИЯ О ПРЕДПРИЯТИИ

1.1 Описание предполагаемого места осуществления намечаемой деятельности, его координаты, определенные согласно геоинформационной системе с векторными файлами

Оператор: ТОО «STONE HILL MINING».

Почтовый адрес оператора: 010000, РК, город Астана, Район в городе Алматы, Проспект Бауыржан Момышұлы, дом 12, 406, директор - ЕРҒАЛИ Е.

Разведка на участке будет осуществляться предприятием ТОО «STONE HILL MINING» на основании утверждённого Плана разведки твердых ископаемых согласно Лицензии № 3924-EL от 23 декабря 2025 года.

ТОО «STONE HILL MINING» предусматривает разведку твердых полезных ископаемых на участке «Джабык».

Срок начала реализации намечаемой деятельности: III квартал 2026г. Срок завершения: IV квартал 2031г.

Участок «Джабык» расположено в Алакольском районе Жетысуйской области Республики Казахстан.

Ситуационная карта района расположения участка «Джабык» с указанием расстояния до ближайших жилых зон и водных объектов представлена на рис. 1.

Район работ находится в юго-восточной части, в непосредственной близости от государственной границы с Китайской Народной Республикой примерно 49 км, проходящей восточнее границ отвода. Ближайшим населенным пунктом является поселок и железнодорожная станция Көктүма, расположенная в 7,4 км и 4,4 км соответственно к северо-западу от участка. Районный центр — город Ушарал — находится значительно западнее.



Рис. 1 - Ситуационная карта района расположения участка «Джабык» с указанием расстояния до ближайших жилых зон.

Ситуационная карта района расположения участка «Джабык» с указанием расстояния до водного объекта.

В орографическом отношении площадь работ приурочена к северным отрогам Джунгарского Алатау, охватывая предгорные и низкогорные массивы хребта Жабык, обрамляющие с юга Алакольскую впадину. Рельеф местности характеризуется значительной расчлененностью, абсолютные отметки поверхности постепенно повышаются в южном направлении. Гидрографическая сеть района представлена бассейном реки Ыргайты, протекающей западнее участка, а также временными водотоками, наполняющимися в период весеннего снеготаяния и ливневых дождей. Севернее участка расположена акватория озера Алаколь, являющегося региональным базисом эрозии.

Угловые координаты участка «Джабык» приведены в табл. 1.1.

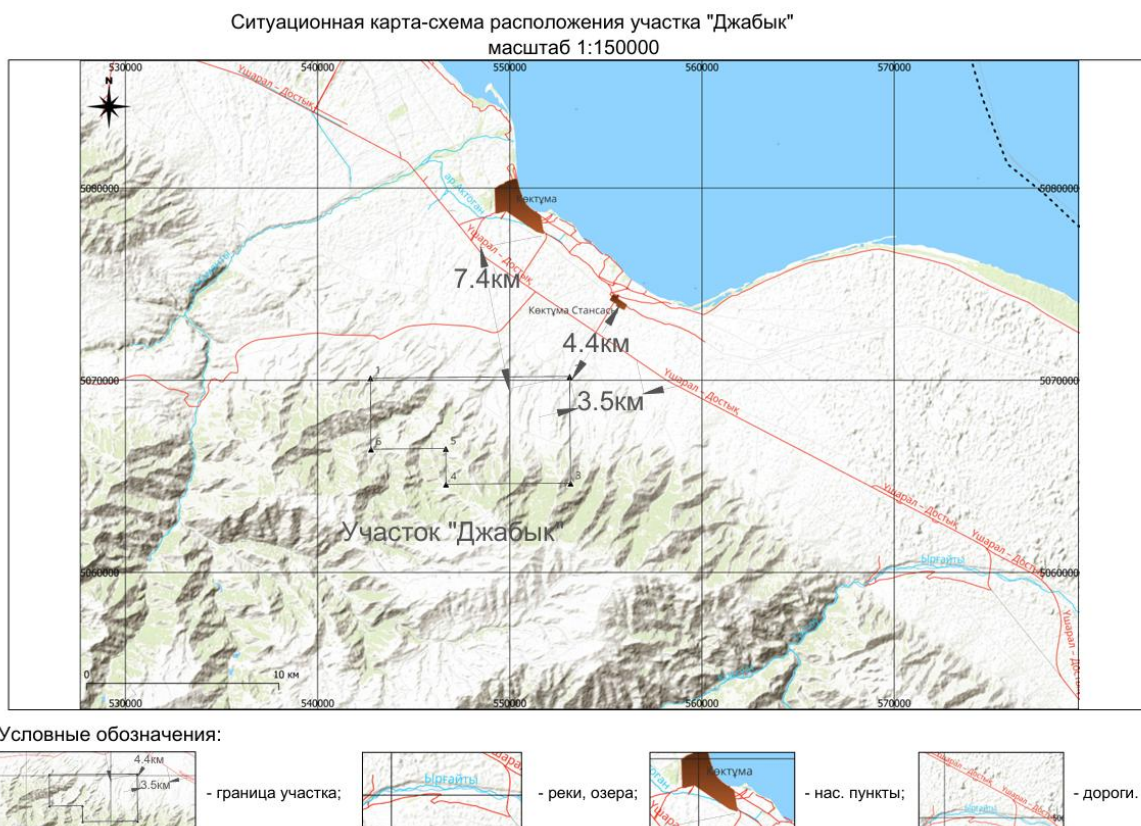
Таблица 1.1

Угловые координаты участка «Джабык»

№ по порядку	Северная широта	Восточная долгота
1	2	3
1	45° 47' 00"	81° 33' 00"
2	45° 47' 00"	81° 41' 00"
3	45° 44' 00"	81° 41' 00"
4	45° 44' 00"	81° 36' 00"
5	45° 45' 00"	81° 36' 00"
6	45° 45' 00"	81° 33' 00"

Рис. 2 – Границы расположения блоков участка «Джабык».

Предоставить информацию о расположении участка ТОО «STONE HILL MINING» относительно государственных природных заказников, заповедных зон, памятников природы и охранных зон не предоставляется возможным, виду отсутствия актуальной информации о границах этих особо охраняемых природных территорий без статуса юридического лица.

1.2 Описание состояния окружающей среды на предполагаемой затрагиваемой территории на момент составления отчета (базовый сценарий)

Рельеф. Рельеф местности характеризуется значительной расчлененностью, абсолютные отметки поверхности постепенно повышаются в южном направлении.

Геологическая характеристика.

В инженерно-геологическом отношении разрез участка подразделяется на две основные зоны. Первая зона — рыхлые отложения чехла (суглинки, дресва, щебень с песчано-глинистым заполнителем) мощностью от первых метров до 10–20 м. По буримости эти породы относятся к I–III категориям, по экскавации — к группам легких и средних грунтов. Вторая зона — скальные и полускальные коренные породы, представленные осадочными породами различной степени выветрелости. В неизменном виде эти породы прочные, относятся к VII–X категориям по буримости.

Современные физико-геологические процессы представлены физическим выветриванием, плоскостным смывом и эрозионной деятельностью временных водотоков. Район относится к сейсмически активной зоне Восточного Казахстана. Согласно карте сейсмического районирования РК, фоновая сейсмичность района составляет 7–8 баллов.

В целом, гидрогеологические и инженерно-геологические условия района оцениваются как простые или средней сложности, благоприятные для проведения геологоразведочных работ открытым и буровым способами в любое время года, с учетом сезонных климатических ограничений.

Весь район, описываемый в Северо-Восточной части Джунгарского Алатау, посещался многими исследователями, но планомерное геологическое изучение его началось сравнительно недавно.

Первые сведения о геологическом строении района, его орографии, полезных ископаемых, климате, растительном и животном мире мы находим в трудах П.П. Семенова-Тян-Шанского, посетившего Джунгарский Алатау в 1856–1857 гг.

В 1933 году М.П. Русаков, посетивший северные склоны Джунгарского Алатау, дал схему стратиграфии палеозоя, выделив силур, девон, карбон.

В 1934–1936 гг. в Центральной Джунгарии проводил маршрутные исследования М.М. Юдичев. Им составлена геологическая карта масштаба 1:500 000 и описан геологический разрез через Джунгарский Алатау по линии: ст. Лепсинск – Кок-Су – г. Панфилов.

В 1938–1940 гг. В.П. Нехорошев, занимавшийся изучением геологии Рудного Алтая и Восточного Казахстана, дал схему тектоники и стратиграфии палеозоя Джунгарского Алатау.

В 1941 г. вышла сводная работа Н.Г. Кассина «Материалы по палеогеографии Казахстана», где освещены вопросы стратиграфии и тектоники Джунгарии.

В 1942 г. В.А. Соколовым составлена геологическая карта СССР (лист L-44) масштаба 1:1 000 000, которая явилась первой сводкой по геологии данного района.

В 1951 г. В.А. Вахрамеевым изучена стратиграфия, тектоника и история развития мезозойских отложений, выполняющих предгорные впадины и межгорные прогибы.

Значительный вклад в познание геологии района внесли геолого-съёмочные работы масштаба 1:200 000, проведенные в 1955–1957 гг. Южно-Казахстанским геологическим управлением. В результате этих работ была составлена Государственная геологическая карта СССР масштаба 1:200 000 (серия Джунгарская). Авторами листов являются:

L-44-XV (Уч-Арал): Б.А. Ларин, Л.К. Диденко, С.П. Хлебников.

L-44-XVI (оз. Алаколь): Л.К. Диденко.

L-44-XXI (Сарканд): Б.А. Ларин.

L-44-XXII (Уч-Тобе): Л.К. Диденко.

В процессе этих работ была разработана схема стратиграфии палеозойских отложений, выделены интрузивные комплексы, дана характеристика тектоники и полезных ископаемых. Были закартированы основные структуры района, выявлены многочисленные рудопроявления золота, редких и цветных металлов. Схема стратиграфии, принятая при этих работах, с небольшими изменениями и дополнениями используется и в настоящее время.

В 1957–1959 гг. А.К. Бувальцевым и Г.С. Елемановой (Казахский геофизический трест) была проведена аэромагнитная съёмка масштаба 1:200 000. В результате работ были выявлены магнитные аномалии, связанные с интрузиями основного состава и зонами ороговикования.

С 1960 по 1963 гг. Г.А. Ансбергом и Р.А. Борукаевым (ИГН АН КазССР) в районе гор Чул-Адыры проводились тематические работы по изучению стратиграфии и тектоники докембрия и нижнего палеозоя.

В 1960–1965 гг. в пределах описываемого района проводились поисковые и поисково-разведочные работы на редкие металлы, золото и полиметаллы. Партией № 35 (А.М. Мычник) Волковской экспедиции проводились поиски редких металлов в бассейнах рек Тентек, Ргайты, Ыргайты. Были выявлены и изучены многочисленные рудопроявления вольфрама, молибдена, олова. В бассейне р. Тентек (участки Верхний и Нижний Чигирчин) партией № 34 (Е.Г. Поляков) проводилась разведка россыпей золота.

В 1964–1966 гг. сотрудниками ИГН АН КазССР (Н.А. Севрюгин, В.М. Чуйкова, Л.И. Четверикова) изучались вулканогенные формации девона и карбона.

В 1966–1969 гг. Джунгарской партией (В.Н. Любецкий, А.И. Ненашев) проводились геофизические работы (гравиразведка) масштаба 1:200 000. В результате составлена схема глубинного строения региона, выделены глубинные разломы и блоки земной коры.

В 1969–1971 гг. Центральной КГТЭ (Л.К. Диденко-Кислицина, А.К. Михальцов) проводились тематические работы по составлению прогнозно-металлогенической карты Южной Джунгарии масштаба 1:500 000. Для северо-восточной части Джунгарского Алатау были пересоставлены геологические карты масштаба 1:200 000, уточнены стратиграфия и тектоника, выделены перспективные площади на золото и редкие металлы.

В 1971–1974 гг. партией № 26 Волковской экспедиции (Ю.С. Коптев) проводились поисково-съёмочные работы масштаба 1:50 000 в центральной части Джунгарского Алатау (верховья рек Тентек, Лепсы, Баскан). В результате работ существенно уточнена стратиграфия девона и карбона, вычленены новые свиты, детально расчленены интрузивные массивы. Выявлен ряд новых рудопоявлений меди, золота, молибдена.

В 1974–1976 гг. тематической партией (Л.К. Диденко-Кислицина, В.С. Яновская, С.П. Хлебников) проводились работы по теме: «Составление карт прогноза на золото и редкие металлы Северного Придунгарья». В результате работ составлен комплект карт прогноза масштаба 1:200 000, выделены перспективные площади и даны рекомендации по направлению дальнейших геологоразведочных работ.

В 1976–1978 гг. Ю.К. Диденко-Кислицина, В.С. Яновская, С.П. Хлебников продолжили работы по составлению карт прогноза на территории листов L-44-XV, XVI, XXI, XXII, XXVII, XXVIII. Основное внимание уделялось изучению геоморфологии, новейшей тектоники, четвертичной геологии и россыпной золотоносности.

Кроме перечисленных выше, в районе проводились работы многих других исследователей, касающиеся частных вопросов стратиграфии, петрографии, тектоники и металлогении (Б.М. Гиммельфарб, В.В. Галицкий, Н.Л. Бубличенко, М.А. Аполлонов и др.).

Таким образом, территория была покрыта геологической съёмкой масштаба 1:200 000, аэромагнитной съёмкой того же масштаба, гравиметрической съёмкой. На отдельных участках проведены поисково-съёмочные работы масштаба 1:50 000 и поисковые работы на различные виды полезных ископаемых.

Гидрогеологические условия района.

В гидрогеологическом отношении район работ входит в состав Джунгарской гидрогеологической складчатой области. Гидрогеологические условия участка определяются его геоморфологическим положением в системе низкогорий и предгорий, а

также климатическими особенностями региона. В пределах площади работ и прилегающих территорий выделяются два основных типа подземных вод: порово-пластовые воды четвертичных отложений и трещинные воды коренных палеозойских пород.

Воды четвертичных отложений (аллювиальных, пролювиальных) развиты локально, преимущественно в долинах временных водотоков и в понижениях рельефа (саях). Глубина залегания уровня грунтовых вод здесь может варьировать от 1–3 метров до 10–15 метров в зависимости от сезона. Питание осуществляется за счет инфильтрации атмосферных осадков и поверхностного стока в период снеготаяния. Воды, как правило, пресные или слабосоленоватые, но их дебит непостоянен.

Трещинные воды приурочены к зоне экзогенной трещиноватости и зонам тектонических нарушений в коренных породах. Обводненность массива скальных пород неравномерная и зависит от степени раскрытости трещин. В целом, интрузивные и метаморфические комплексы района характеризуются низкой водообильностью. Ожидаемые водопритоки в горные выработки и буровые скважины прогнозируются как незначительные, что не потребует сложных мероприятий по водопонижению при проведении геологоразведочных работ. Основным источником технического водоснабжения для бурения могут служить привозные воды из ближайших постоянных водотоков (р. Ырғайты) или оборудованных скважин за пределами участка.

В инженерно-геологическом отношении разрез участка подразделяется на две основные зоны. Первая зона — рыхлые отложения чехла (суглинки, дресва, щебень с песчано-глинистым заполнителем) мощностью от первых метров до 10–20 м. По буримости эти породы относятся к I–III категориям, по экскавации — к группам легких и средних грунтов. Вторая зона — скальные и полускальные коренные породы, представленные осадочными породами различной степени выветрелости. В неизменном виде эти породы прочные, относятся к VII–X категориям по буримости.

Современные физико-геологические процессы представлены физическим выветриванием, плоскостным смывом и эрозийной деятельностью временных водотоков. Район относится к сейсмически активной зоне Восточного Казахстана. Согласно карте сейсмического районирования РК, фоновая сейсмичность района составляет 7–8 баллов.

В целом, гидрогеологические и инженерно-геологические условия района оцениваются как простые или средней сложности, благоприятные для проведения геологоразведочных работ открытым и буровым способами в любое время года, с учетом сезонных климатических ограничений.

Климатическая характеристика региона.

Климат района резко континентальный, засушливый, с большими суточными и сезонными амплитудами температур воздуха. Характерной чертой метеорологического режима является влияние «Джунгарских ворот», обуславливающее высокую ветровую активность в течение всего года. Преобладают ветры юго-восточного и северо-западного направлений, скорость которых нередко достигает штормовых значений. Зима малоснежная, но суровая из-за сильных ветров, лето жаркое и сухое.

Радиационная характеристика. Участок планируемых разведочных работ не является объектом с повышенным радиационным фоном, на объекте не используются источники радиационного излучения.

Радиационная обстановка в районе работ благополучна, природные и техногенные источники радиационного загрязнения отсутствуют.

Почвы. Воздействие на земельные ресурсы выражается в механическом нарушении почвенного покрова на площади буровых площадок и временных дорог, а также в возможном загрязнении ГСМ. Почвы участка (горно-каштановые, маломощные) характеризуются низкой устойчивостью к эрозии. Для минимизации ущерба перед началом любых земляных работ производится снятие плодородного слоя почвы (ПСП) и его складирование в отдельные бурты для последующей биологической рекультивации.

Растительность.

Район работ расположен в пределах Алакольской впадины, которая является переходной зоной между Джунгарским и Северо-Туранским типами пустынь. Растительный покров носит выраженный пустынно-степной характер. Основу составляют полынно-эфемерные и полынно-злаковые сообщества. Доминируют различные виды полыни, ковыль, типчак и злак эфедра. На горных и предгорных участках встречаются кустарниковые заросли из чилиги (караганы), шиповника, таволги и барбариса.

Животный мир

Фауна района отличается высоким биоразнообразием за счет близости Алаколь-Сасыккольской системы озер и горного обрамления. Типичные обитатели открытых пространств — волк, лисица (обыкновенная и корсак), заяц-толай, барсук и степной хорек. Широко распространены грызуны: краснощекий суслик, большой тушканчик, полевки. В предгорных районах возможны встречи с сибирской косулей и кабаном. Алакольский район — важнейший миграционный коридор. Здесь обитают как степные виды (жаворонки, степной орел, курганник), так и представители водно-болотных угодий (цапли, утки, гуси).

Существующая экологическая ситуация в районе размещения предприятия.

Район проектируемой деятельности не относится к объектам развитой промышленной зоны. Санитарное состояние атмосферного воздуха удовлетворительное. Посты наблюдений за загрязнением атмосферного воздуха РГП «Казгидромет» в рассматриваемом районе отсутствуют (см. приложение 3). В связи с этим, информация о климатических метеорологических характеристиках в с.Ушарал Алакольского района Жетысуской области по многолетним данным МС Ушарал.

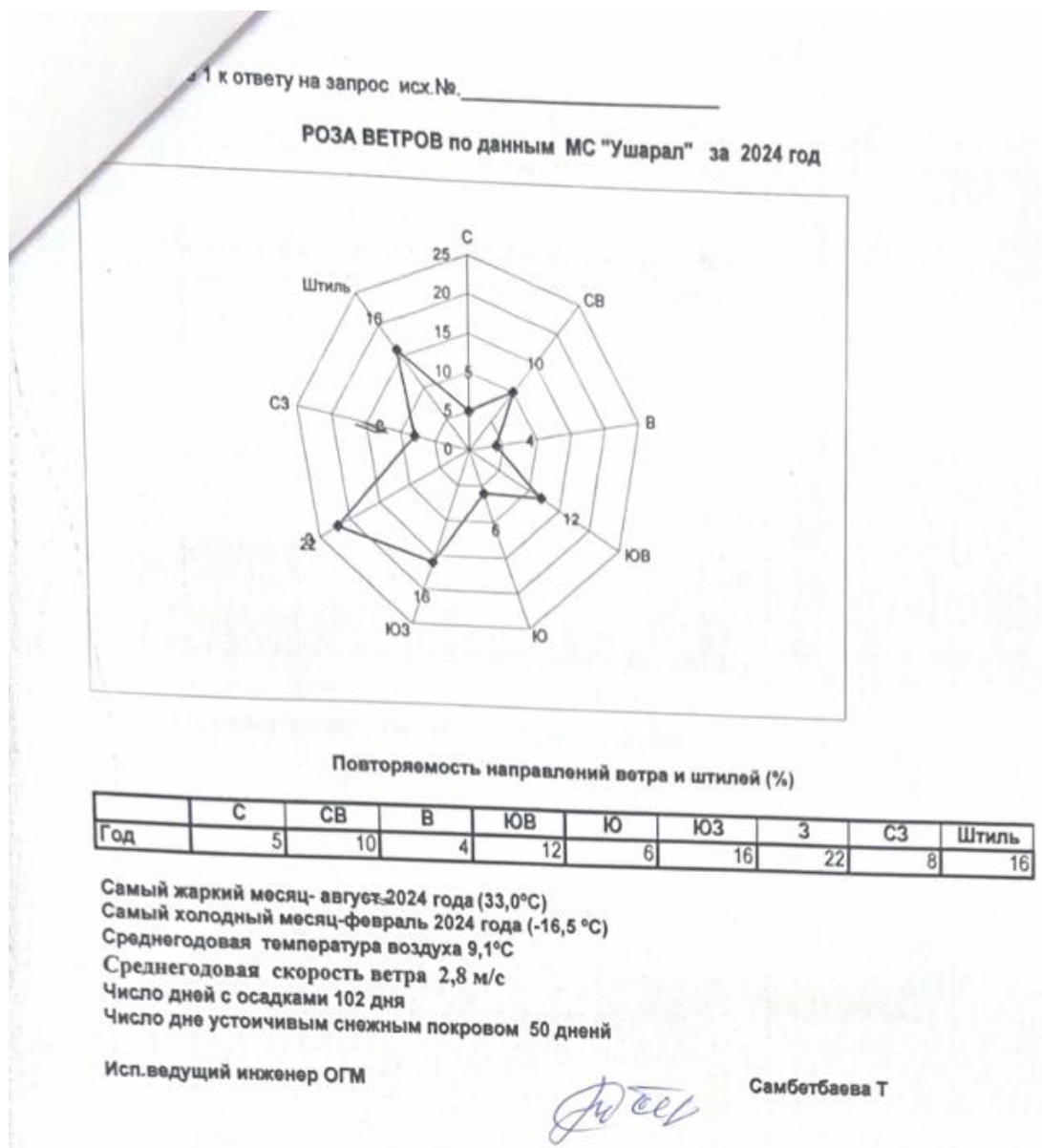

1.3 Описание изменений окружающей среды, которые могут произойти в случае отказа от начала намечаемой деятельности, соответствующее следующим условиям:

1.3.1 Охват изменений в состоянии всех объектов охраны окружающей среды и антропогенных объектов, на которые намечаемая деятельность может оказывать существенные воздействия, выявленные при определении сферы охвата и при подготовке отчета о возможных воздействиях.

В процессе оценки воздействия на окружающую среду проводится оценка воздействия на следующие объекты, в том числе в их взаимосвязи и взаимодействии:

- 1) атмосферный воздух;

- 2) поверхностные и подземные воды;
- 3) ландшафты;
- 4) земли и почвенный покров;
- 5) растительный мир;
- 6) животный мир;
- 7) состояние экологических систем и экосистемных услуг;
- 8) биоразнообразие;
- 9) состояние здоровья и условия жизни населения;
- 10) объекты, представляющие особую экологическую, научную, историко-культурную и рекреационную ценность.

1.3.2 Полнота и уровень детализации достоверной информации об изменениях состояния окружающей среды должны быть не ниже уровня, достижимого при затратах на исследование, не превышающих выгоды от него. Детализированная информация об изменениях состояния окружающей среды представлена в разделах 1.8 и 1.9.

1.4 Информация о категории земель и целях использования земель в ходе строительства и эксплуатации объектов, необходимых для осуществления намечаемой деятельности

Разведка твердых полезных ископаемых участка «Джабык» будет осуществляться предприятием ТОО «STONE HILL MINING» на основании утвержденного Плана разведки согласно Лицензии № 3924-EL от 23 декабря 2025 года.

ТОО «STONE HILL MINING» предусматривает разведку твердых полезных ископаемых. Площадь участка «Джабык» - 45,36 км².

1.5 Информация о показателях объектов, необходимых для осуществления намечаемой деятельности, включая их мощность, габариты (площадь занимаемых земель, высота), другие физические и технические характеристики, влияющие на воздействия на окружающую среду; сведения о производственном процессе, в том числе об ожидаемой производительности предприятия, его потребности в энергии, природных ресурсах, сырье и материалах

1.5.1 Общие сведения. В данном разделе приведены сведения о работах, от которых происходит выделение загрязняющих веществ в атмосферу.

Все работы, сопровождающиеся эмиссиями в атмосферный воздух, будут выполняться в период с 2026 по 2031 гг., работы круглогодичные.

Настоящим проектом предусмотрена разведка твердых полезных ископаемых.

Проходка разведочных канав планируется с целью вскрытия коренных пород под рыхлыми отложениями, детального изучения морфологии зон минерализации, их внутреннего строения, а также для систематического бороздового опробования.

- Общая длина канав составит: 30 канав x 100 м = 3000 погонных метров.
- Приоритетные участки: эпицентры литогеохимических аномалий золота и участки с повышенной геофизической аномалий.

Учитывая мощность рыхлых отложений (предположительно от 1.0 до 3.0 м) и категорию проходимости, проходка будет осуществляться механизированным способом с средней глубиной 2 м:

- Техника: Экскаватор (типа JCB или аналог) с объемом ковша 0.8–1.0 м³.
- Профиль канавы: Трапециевидного сечения с шириной по дну не менее 0.8 м в среднем 1 м (для обеспечения безопасных условий работы геолога при документации).
- Зачистка: после механизированной выемки грунта производится ручная зачистка дна и одной из стенок канавы (преимущественно той, что ориентирована вкрест падения структур) до «свежего» скола коренных пород.

Документация канав выполняется в масштабе 1:50 или 1:100 (в зависимости от сложности строения зоны).

- Детальное описание литологии, элементов тектоники, контактов жил, зон дробления и интенсивности гидротермальных изменений.
- Структурные замеры: Обязательная фиксация азимутов падения и углов падения всех рудоконтролирующих структур с использованием горного компаса.
- Графическое оформление: Составление развернутых геологических разверток по стенке и дну канавы с привязкой.

Проходка канав будет осуществляться согласно паспорту (рис. 5.10) в породах III-VII категории. Сечение канав предусматривается в следующих пределах:

- ширина по полотну - 1,0 м;
- ширина по верху - 1,4 м;
- средняя глубина – 2 м;
- средняя площадь сечения - 2,4 м²;
- углубка в коренные породы - не менее 0,5 м.

Перед началом активной фазы горнопроходческих работ предусматривается комплекс мероприятий по сохранению плодородного слоя почвы (ПСП) в соответствии с Экологическим кодексом РК.

- Снятие ПСП: производится по всей площади проектируемых выработок (канав). Средняя мощность почвенно-растительного слоя в районе работ составляет 0,2 м.
- Раздельное складирование: В целях исключения засорения и разубоживания почвенного материала, ПСП складировается в отдельный временный отвал вдоль правого борта канавы на расстоянии не менее 1–1,5 м от бровки. Оставшаяся горная масса, извлекаемая из нижележащих горизонтов, складировается по левому борту выработки.

Всего планом предусмотрено пройти 3000 метров общим объемом вскрываемой породы - 7200 м³ из которого объем почвенно-растительного слоя составляем 840 м³.

Работы по восстановлению нарушенных земель проводятся непосредственно после завершения комплекса геологических работ (зачистки, документации, бороздового опробования и контрольной приемки).

- Обратная засыпка: производится механизированным способом (бульдозером на базе трактора или экскаватором) с использованием ранее вскрытой горной массы из левого отвала.
- Уплотнение и планировка: Засыпка осуществляется с послойным уплотнением до уровня дневной поверхности. При необходимости выполняется выполаживание микрорельефа для исключения образования просадочных воронок и эрозионных процессов.
- Восстановление почвенного покрова: на финальной стадии технической рекультивации ПСП из временного бурта равномерно распределяется поверх спланированного участка.

Проектируемый метод ведения работ обеспечивает:

1. Минимизацию площади техногенного воздействия на пастбищные угодья Алакольского района.
2. Сохранение биологического потенциала почв для последующей естественной регенерации растительного покрова.
3. Безопасность территории для миграции диких животных и выпаса скота после завершения полевого сезона.

Целью данных работ является минимизация нарушений и подготовка территории к рекультивации.

Дизельная электростанция мощностью 60 кВт (организованный источник 0001).

ДЭС 60 – подвижная энергетическая установка, оборудованная несколькими электрическими генераторами с приводом от дизельного двигателя внутреннего сгорания. Производительность – 60 кВт. Расход 8 л/ч. Для энергоснабжения временного вахтового лагеря будет использоваться дизельгенератор SDMO Diesel 4000E.



Дизельная электростанция 60 кВт

Техническая характеристика электростанция 60 кВт

Параметр	Значение
Модель	60 кВт TWc 83TS ST
Номинальная/резервная мощность	75 / 82,5 кВт
Частота / обороты	50 Гц / 1500 об/мин
Двигатель	Weichai WP4.1D80E200
Расход топлива при 100% нагрузке	20 л/ч
Габариты (Д×Ш×В)	2500 × 1000 × 1220 мм
Вес	1281 кг
Уровень шума (на 7 м)	~80 дБ
Класс защиты / изоляции	IP21 / Н
AVR (автоматический регулятор напряжения)	Да
Контроллер	Стандартная панель управления
Гарантия	36 месяцев или 2000 моточасов

Передвижная дизельная электростанция мощностью 60 кВт представляет собой мобильный источник электроэнергии, предназначенный для обеспечения электроснабжения в местах, где отсутствует стационарная сеть. Такие установки широко применяются на строительных площадках, в отдалённых районах, при аварийных отключениях и в других ситуациях, требующих автономного электроснабжения.

При работе дизельной электростанции выделяются азота окислы, серы диоксид, углерода оксид, углеводород, бенз-а-пирен, формальдегид, сажа.

Снятие ПРС (неорганизованный источник 6001).

Перед началом проведения работ предусматривается обязательное снятие и складирование почвенно-растительного слоя (ПРС) осуществляется в соответствии с требованиями Экологического кодекса Республики Казахстан от 2 января 2021 года №400-VI ЗРК и нормативно-методических документов в области охраны земель.

Работы по снятию ПРС ведутся в начальный период освоения участка, до начала вскрышных и горных работ.

Общий объем ПРС снимаемый с канавы $30 \times 1,4 \times 0,2 \times 100 = 840 \text{ м}^3$.

ПСП складировается в отдельный временный отвал вдоль правого борта канавы на расстоянии не менее 1–1,5 м от бровки.

Снятие ПРС производится бульдозером (типа Shantui SD16).

Сдвиг с склада ПРС (неорганизованный источник 6002).

Склад почвенно-растительного слоя (ПРС) представляет собой временную площадку складирования снятого плодородного слоя грунта, образующегося при подготовке территории к ведению геолого-разведочных работ. Снятие ПРС осуществляется бульдозером с последующим перемещением и формированием штабеля на специально отведенном участке.

Процесс сопровождается выделением неорганической пыли с содержанием SiO_2 20–70% при перегрузке и перемещении породы.

Проходка канав (неорганизованный источник 6003).

Проходка канав предусматривается при выявлении следов и зон минерализации с целью уточнения геологического строения участка, определения морфологии жил, характера и мощности оруденения, вскрытия и опробования коренных минерализованных пород на всю их мощность, особенно в местах перекрытия аллювиальными отложениями; канавы проходят преимущественно вкост простирания пород для подсечения и прослеживания рудных зон, установления их контуров, направления простирания и углов падения, а полученные данные служат основанием для оценки перспективности участков и планирования дальнейших геологоразведочных работ.

Проходка канав будет осуществляться согласно паспорту в породах III-VII категории. Сечение канав предусматривается в следующих пределах:

- ширина по полотну -1,0 м;
- ширина по верху - 1,4 м;
- средняя глубина – 2 м;
- средняя площадь сечения - 2,4 м²;
- углубка в коренные породы - не менее 0,5 м.

В процессе работ происходит выделение неорганической пыли с содержанием двуоксида кремния (SiO_2) 20–70%.

Топливозаправщик (неорганизованный источник 6004)

На участке проведения работ заправка спецтехники будет осуществляться топливозаправщиком КАМАЗ 53215 объемом цистерны 10 м³.

Технические характеристики КАМАЗ-53215 топливозаправщик

Параметр	Значение
Тип двигателя	Дизельный, V-образный, 8-цилиндровый
Мощность двигателя	240 л.с.
Объем двигателя	10,85 л
Грузоподъемность	до 10 тонн
Колёсная формула	6×4
Тип трансмиссии	Механическая, 10-ступенчатая
Объем топливного бака	350 л
Максимальная скорость	90 км/ч
Диаметр выхлопной трубы	120 мм

Расход топлива при заданных условиях

Условия эксплуатации:

Объем, заливаемой жидкости в теплый период года весенне-летний период, Ввл, 5800 литров в год.

При раздаче дизельного топлива в атмосферу неорганизованно выделяются углеводороды предельные и сероводород.



Топливозаправщик КАМАЗ 53215

№	Наименование техники	Назначение	Кол-во	Норма расхода	Всего ГСМ (литров) за 1 год
1	Буровая установка (типа LF-90)	Колонковое бурение	1	25 л/час	24 000
2	Буровая установка (УКБ)	Ударно-канатное бурение	1	23 л/час	7 360
2	Экскаватор (типа JCB 220)	Проходка и рекультивация канав	1	16 л/час	7 700
3	Бульдозер (типа Shantui SD16)	Подготовка площадок и дорог	1	18 л/час	8 600
4	Вахтовка (Микроавтобус/УАЗ)	Доставка смены п. Енбекши-Участок	1	18 л / 100 км	4 300
5	Дизель-генератор (ДЭС 60 кВт)	Электроснабжение ВПП	1	8 л/час	10 560
6	Внедорожник (Hilux/УАЗ)	Хоз. нужды и доставка проб	2	14 л / 100 км	6 700
7	Водовоз (Камаз)	Подвоз воды для бурения	1	35 л / 100 км	5 800
8	Топливозаправщик (Камаз)	Заправка техники ГСМ	1	35 л / 100 км	5 800
ИТОГО			10		80 820

1.6 Описание планируемых к применению наилучших доступных технологий

Применение наилучших доступных технологий в промышленном производстве направлено на обеспечение оптимального сочетания энергетических, экологических и экономических показателей.

НДТ – концепция предотвращения и контроля загрязнения окружающей среды, разработанная и совершенствуемая мировым сообществом с 1970 -х годов. Эта концепция основана на внедрении на предприятиях более качественных и экономически эффективных технологий, применимых для конкретной отрасли промышленности, с целью повышения уровня защиты окружающей среды.

К "наилучшим доступным технологиям" относят: технологические процессы, методы, порядок организации производства продукции и энергии, выполнения работ или оказания услуг, включая системы экологического и энергетического менеджмента, а также проектирования, строительства и эксплуатации сооружений и оборудования, обеспечивающие уменьшение и (или) предотвращение поступления загрязняющих веществ в окружающую среду, образования отходов производства по сравнению с применяемыми и являющиеся наиболее эффективными для обеспечения нормативов качества окружающей среды, нормативов допустимого воздействия на окружающую среду при условии экономической целесообразности и технической возможности их применения.

«План разведки участка «Джабык» является объектом II (второй) категории согласно приложения 2 раздела 2 пункта 7.12. Экологического кодекса Республики Казахстан от 2 января 2021 года № 400 -VI ЗРК.

Отдельный справочник по НДТ и заключение к НДТ по планам разведки твердых полезных ископаемых, утвержденный Постановлением Правительства РК отсутствует.

1.7 Описание работ по постутилизации существующих зданий, строений, сооружений, оборудования и способов их выполнения, если эти работы необходимы для целей реализации намечаемой деятельности

Разведка участка будет осуществляться предприятием ТОО «STONE HILL MINING» на основании утверждённого Плана разведки твердых полезных ископаемых по результатам лицензии № 3924-EL от 23 декабря 2025 года. Земельный участок представлен степной местностью. Работы по постутилизации не требуются.

1.8 Информация об ожидаемых видах, характеристиках и количестве эмиссий в окружающую среду, иных негативных антропогенных воздействиях на окружающую среду, связанных со строительством и эксплуатацией объектов для осуществления рассматриваемой деятельности, включая воздействие на воды, атмосферный воздух, почвы, недра, а также вибрации, шумовые, электромагнитные тепловые и радиационные воздействия

1.8.1 Атмосферный воздух

Качество атмосферного воздуха, как одного из компонентов природной среды, является важным аспектом при оценке воздействия предприятия на окружающую среду и здоровье населения.

Обоснованием полноты и достоверности исходных данных, принятых для расчета нормативов допустимых выбросов является проект «План разведки твердых полезных ископаемых участка «Джабык».

Определение валовых выбросов вредных веществ, загрязняющих атмосферу, выполнялось расчётным методом, согласно утверждённым методическим указаниям.

Расчеты произведены на основании методических документов, по которым произведены расчеты выбросов загрязняющих веществ (перечень методик приведен в списке литературы).

Результаты расчетов эмиссий загрязняющих веществ в атмосферу приведены в приложении 5.

Всего на рассматриваемой территории будет функционировать 1 организованный и 6 неорганизованных источников: дизельная электростанция, снятие ПРС, склад ПРС, проходка канав, извлечение горной массы, работа погрузчика, топливозаправщик.

Одновременно, при работе автосамосвалов и вспомогательной техники с двигателями внутреннего сгорания происходят выбросы в атмосферу ядовитых газов (окись углерода, двуокись азота, углеводород, сернистый ангидрид и сажа). В целях уменьшения выбросов ядовитых газов от работающей техники и снижения загрязненности воздуха до стационарных норм предусматривается комплекс инженерно технических мероприятий:

1. Сокращение до минимума работы бензиновых и дизельных агрегатов на холостом ходу;
2. 4. Регулировка топливной аппаратуры дизельных двигателей;
3. Установка нейтрализаторов выхлопных газов; Движение автотранспорта на оптимальной скорости.

Пылеподавление при снятии ПРС, транспортировке ПРС. Для предотвращения сдувания пыли с поверхности отвала ПРС и пылеподавления на дорогах предусматривается орошение с помощью поливочной машины.

Согласно плану разведки, для пылеподавления на технологических дорогах и рабочих площадках используется полив водой. Рекомендуемая норма расхода воды составляет 0,3 литра на 1 м² при каждом поливе, что поможет эффективно снизить запыленность на территории разведочных работ и обеспечить безопасность рабочих.

Общая прогнозная годовая потребность в технической воде составляет 240 м³.

Контроль эффективности включает регулярный мониторинг ИТР уровня запыленности и корректировка графика полива при необходимости.

Таблица параметров эмиссий составлена по форме, согласно приложению 1 к Методике определения нормативов эмиссий в окружающую среду (утв. приказом Министра экологии, геологии и природных ресурсов РК от 10 марта 2021г. №63) и выполнена на 2026-2031гг. (см. табл. 1.8.1).

Валовый выброс загрязняющих веществ на 2026-2031 гг. составит 1,716476581 т/год.

Как показал анализ, в процессе горных работ в атмосферный воздух будет выбрасываться 10 наименований загрязняющих веществ.

Перечень загрязняющих веществ, выбрасываемых в атмосферу в нормируемый период с 2026 по 2031гг., приведен в табл. 1.8.2.

ЭРА v3.0 ТОО "ЭкоОптимум"

Параметры выбросов загрязняющих веществ в атмосферу для расчета норма

Ушаральский с.о., Джабык, ПР

Прод-водство	Цех	Источник выделения загрязняющих веществ		Число часов работы в году	Наименование источника выброса вредных веществ	Номер источника выбросов на карте схеме	Высота источника выбросов, м	Диаметр устья трубы, м	Параметры газовой смеси на выходе из трубы при максимальной разовой нагрузке			Координаты источника на карте-схеме, м			
		Наименование	Количество, шт.						скорость м/с (Т = 293.15 К Р = 101.3 кПа)	объемный расход, м3/с (Т = 293.15 К Р = 101.3 кПа)	температура смеси, оС	точечного источника/1-го конца линейного источника /центра площадного источника		2-го конца линейного источника /длина, ширина площадного источника	
												X1	Y1	X2	Y2
1	2	3	4	5	6	7	8	9	10	11	12	13	14	15	16
001	ДЭС		1	8760		0001	1	0.2x 0.2	1	0.1550975	1	4430	3229		
001	Снятие ПРС Возврат ПРС		1 1	8760 8760		6001	1	0.2x 0.2	1	0.04	1	4675	3249		

Таблица 3.3

типов допустимых выбросов на 2026 год

Наименование газоочистных установок, тип и мероприятия по сокращению выбросов	Вещество по которому производится газоочистка	Кoeff. обесп. газочисткой, %	Средне-эксплуатационная степень очистки/максимальная степень очистки%	Код вещества	Наименование вещества	Выброс загрязняющего вещества			Год достижения НДВ
						г/с	мг/м3	т/год	
17	18	19	20	21	22	23	24	25	26
				0301	Азота (IV) диоксид (Азота диоксид) (4)	0.157013333	1016.061	0.33792	
				0304	Азот (II) оксид (Азота оксид) (6)	0.025514667	165.110	0.054912	
				0328	Углерод (Сажа, Углерод черный) (583)	0.010222222	66.150	0.02112	
				0330	Сера диоксид (Ангидрид сернистый, Сернистый газ, Сера (IV) оксид) (516)	0.024533333	158.759	0.0528	
				0337	Углерод оксид (Оксид углерода, Угарный газ) (584)	0.126755556	820.257	0.27456	
				0703	Бенз/а/пирен (3,4- Бензпирен) (54)	0.000000245	0.002	0.000000581	
				1325	Формальдегид (Метаналь) (609)	0.002453333	15.876	0.00528	
				2754	Алканы C12-19 /в пересчете на C/ (Углеводороды предельные C12-C19 (в пересчете на C); Растворитель РПК-265П) (10)	0.059288889	383.669	0.12672	
				2908	Пыль неорганическая, содержащая двуокись кремния в %: 70-20 (шамот, цемент, пыль	0.0105	263.462	0.02858	

ЭРА v3.0 ГО "ЭкоОптимум"

Параметры выбросов загрязняющих веществ в атмосферу для расчета норма

Ушаральский с.о., Джабык, ПР

1	2	3	4	5	6	7	8	9	10	11	12	13	14	15	16
001		Служ со склада ПРС	1	8760		6002		1 0.2x 0.2	1	0.04	1	4148	3388		
001		Проходка канав	1	8760		6003		1 0.2x 0.2	1	0.04	1	4899	3358		
001		Топливозаправш ик	1	8760		6004		1 0.2x 0.2	1	0.04	1	4209	3514		

Таблица 3.3

типов допустимых выбросов на 2026 год

17	18	19	20	21	22	23	24	25	26
					цементного производства - глина, глинистый сланец, доменный шлак, песок, клинкер, зола, кремнезем, зола углей казахстанских месторождений) (494)				
				2908	Пыль неорганическая, содержащая двуокись кремния в %: 70-20 (шамот, цемент, пыль цементного производства - глина, глинистый сланец, доменный шлак, песок, клинкер, зола, кремнезем, зола углей казахстанских месторождений) (494)	0.01512	379.385	0.24168	
				2908	Пыль неорганическая, содержащая двуокись кремния в %: 70-20 (шамот, цемент, пыль цементного производства - глина, глинистый сланец, доменный шлак, песок, клинкер, зола, кремнезем, зола углей казахстанских месторождений) (494)	0.086	2157.875	0.5715	
				0333	Сероводород (Дигидросульфид) (518)	0.00001	0.251	0.000004	
				2754	Алканы C12-19 /в пересчете на C/ (Углеводороды предельные C12-C19 (в пересчете на C); Растворитель РПК-265П) (10)	0.00208	52.190	0.0014	

ЭРА v3.0 ТОО "ЭкоОптимум"

Таблица 3.1.

Перечень загрязняющих веществ, выбрасываемых в атмосферу
на 2026 год, с учетом мероприятий по снижению выбросов

Ушаральский с.о., Джабык, ПР

Код ЗВ	Наименование загрязняющего вещества	ЭНК, мг/м3	ПДК максимальная разовая, мг/м3	ПДК среднесуточная, мг/м3	ОБУВ, мг/м3	Класс опасности ЗВ	Выброс вещества с учетом очистки, г/с	Выброс вещества с учетом очистки, т/год (М)	Значение М/ЭНК
1	2	3	4	5	6	7	8	9	10
0301	Азота (IV) диоксид (Азота диоксид) (4)		0.2	0.04		2	0.157013333	0.33792	8.448
0304	Азот (II) оксид (Азота оксид) (6)		0.4	0.06		3	0.025514667	0.054912	0.9152
0328	Углерод (Сажа, Углерод черный) (583)		0.15	0.05		3	0.010222222	0.02112	0.4224
0330	Сера диоксид (Ангидрид сернистый, Сернистый газ, Сера (IV) оксид) (516)		0.5	0.05		3	0.024533333	0.0528	1.056
0333	Сероводород (Дигидросульфид) (518)		0.008			2	0.00001	0.000004	0.0005
0337	Углерод оксид (Окись углерода, Угарный газ) (584)		5	3		4	0.126755556	0.27456	0.09152
0703	Бенз/а/пирен (3,4-Бензпирен) (54)			0.000001		1	0.000000245	0.000000581	0.581
1325	Формальдегид (Метаналь) (609)		0.05	0.01		2	0.002453333	0.00528	0.528
2754	Алканы C12-19 /в пересчете на C/ (Углеводороды предельные C12-C19 (в пересчете на C); Растворитель РПК-265п) (10)		1			4	0.061368889	0.12812	0.12812
2908	Пыль неорганическая, содержащая двуокись кремния в %: 70-20 (шамот, цемент, пыль цементного производства - глина, глинистый сланец, доменный шлак, песок, клинкер, зола, кремнезем, зола углей казахстанских месторождений) (494)		0.3	0.1		3	0.11162	0.84176	8.4176
	В С Е Г О :						0.519491578	1.716476581	20.58834

Примечания: 1. В колонке 9: "М" - выброс ЗВ, т/год; при отсутствии ЭНК используется ПДКс.с. или (при отсутствии ПДКс.с.) ПДКм.р. или (при отсутствии ПДКм.р.) ОБУВ

2. Способ сортировки: по возрастанию кода ЗВ (колонка 1)

Расчет и анализ ожидаемого загрязнения атмосферы. Расчет максимальных приземных концентраций для данного объекта проведен по программе «ЭРА», версия 3,0 на ПЭВМ. Расчет концентраций загрязняющих веществ (ЗВ) в приземном слое атмосферы проводился по веществам, выбрасываемым проектируемыми источниками.

В результате определения расчетных приземных концентраций установлено, что все загрязняющие вещества и группы суммаций, выбрасываемых в атмосферный воздух не превышают предельных допустимых концентраций на расчетном прямоугольнике, за границей области воздействия.

Результаты расчетов максимальных приземных концентраций загрязняющих веществ, отходящих от источников участка «Джабык» проиллюстрированы на рисунках, входящих в состав расчета рассеивания (см. приложение 6) и сведены в табл. 1.8.3.

Анализ табл. 1.8.3 показывает, что на границах санитарно-защитной и жилой зон не отмечается превышения расчетных максимальных приземных концентраций загрязняющих веществ над значениями ПДК, установленными для воздуха населенных мест, ни по одному из рассматриваемых веществ. Для жилой зоны расчет не проводился, так как ближайшая селитебная зона – село Коктума находится на расстоянии 7,4 км от участка «Джабык».

Поскольку, на момент разработки настоящей документации, выдача справок о фоновых концентрациях загрязняющих веществ в районе расположения месторождения «Джабык» не осуществляется, в связи с отсутствием постов наблюдения (см. приложение 3 – Письмо филиала РГП «Казгидромет» от 24.12.2025 г.), то, в соответствии с рекомендациями «Руководства по контролю загрязнения атмосферы» РД 52.04.186-89, фоновые концентрации основных загрязняющих веществ в районе расположения предприятия приняты как для загородного фона:

взвешенные вещества – 0,2 мг/м³;

углерода оксид – 0,4 мг/м³;

азота диоксид – 0,008 мг/м³;

сера диоксид – 0,02 мг/м³.

Перечень загрязняющих веществ, предполагающих к выбросу в атмосферу: всего 10 наименований. Объем выбросов по веществам: Пыль неорганическая 70-20% двуокиси кремния (класс опасности 3)- 0,84176 т/год; Алканы C12-19 (класс опасности 4)- 0,12672 т/год; Формальдегид (класс опасности 2)- 0,00528 т/год; Бенз(а)пирен (класс опасности 1)- 0,00000058 т/год; Углерод оксид (класс опасности 4) – 0,27456 т/год; Сероводород (класс опасности 2) – 0,000004 т/год; Сера диоксид (класс опасности 3) - 0,05280 т/год; Углерод оксид (сажа) (класс опасности 3) - 0,02112 т/год; Азот (II) оксид (класс опасности 3) - 0,05491 т/год; Азота (IV) диоксид (класс опасности 2) – 0,33792 т/год; Углеводород (класс опасности 4) - т/год – 0,0014 т /год;

Предложения по нормативам эмиссий загрязняющих веществ в атмосферу от разведки твердых полезных ископаемых участка «Джабык» в оцениваемый период с 2026 по 2031гг. представлены в табл. 1.8.4.

Обоснование принятого размера санитарно-защитной зоны. Областью воздействия является территория (акватория), подверженная антропогенной нагрузке и определенная путем моделирования рассеивания приземных концентраций загрязняющих веществ.

Размер санитарно-защитной зоны, являющейся объектом воздействия на среду обитания и здоровье человека устанавливается на основании Санитарных правил «Санитарно-эпидемиологические требования к санитарно-защитным зонам объектов, являющихся объектами воздействия на среду обитания и здоровье человека», утвержденными приказом и.о. Министра здравоохранения Республики Казахстан от 11 января 2022 года № ҚР ДСМ-2.

Согласно п. 4 санитарных правил санитарно-защитная зона – территория, отделяющая зоны специального назначения, а также промышленные организации и другие производственные, коммунальные и складские объекты в населенном пункте от близлежащих селитебных территорий, зданий и сооружений жилищно-гражданского назначения в целях ослабления воздействия на них неблагоприятных факторов.

ЭРА v3.0 ТОО "ЭкоОптимум"

Нормативы выбросов загрязняющих веществ в атмосферу по объекту

Ушаральский С.О., Джабык, ПР

Производство цех, участок	Но- мер ис- точ- ника	Нормативы выбросов загрязняющих								
		существующее положение на 2026 год		на 2026 год		на 2027 год		на 2028 год		на 202
		г/с	т/год	г/с	т/год	г/с	т/год	г/с	т/год	г/с
Код и наименование загрязняющего вещества										
1	2	3	4	5	6	7	8	9	10	11
***0301, Азота (IV) диоксид (Азота диоксид) (4) О р г а н и з о в а н н ы е и с т о ч н и к и										
Основное	0001			0.157013333	0.33792	0.157013333	0.33792	0.157013333	0.33792	0.157013333
Итого:				0.157013333	0.33792	0.157013333	0.33792	0.157013333	0.33792	0.157013333
Всего по загрязняющему веществу:				0.157013333	0.33792	0.157013333	0.33792	0.157013333	0.33792	0.157013333
***0304, Азот (II) оксид (Азота оксид) (6) О р г а н и з о в а н н ы е и с т о ч н и к и										
Основное	0001			0.025514667	0.054912	0.025514667	0.054912	0.025514667	0.054912	0.025514667
Итого:				0.025514667	0.054912	0.025514667	0.054912	0.025514667	0.054912	0.025514667
Всего по загрязняющему веществу:				0.025514667	0.054912	0.025514667	0.054912	0.025514667	0.054912	0.025514667
***0328, Углерод (Сажа, Углерод черный) (583) О р г а н и з о в а н н ы е и с т о ч н и к и										
Основное	0001			0.010222222	0.02112	0.010222222	0.02112	0.010222222	0.02112	0.010222222
Итого:				0.010222222	0.02112	0.010222222	0.02112	0.010222222	0.02112	0.010222222
Всего по загрязняющему веществу:				0.010222222	0.02112	0.010222222	0.02112	0.010222222	0.02112	0.010222222
***0330, Сера диоксид (Ангидрид сернистый, Сернистый газ, Сера (IV) оксид) О р г а н и з о в а н н ы е и с т о ч н и к и										
Основное	0001			0.024533333	0.0528	0.024533333	0.0528	0.024533333	0.0528	0.024533333
Итого:				0.024533333	0.0528	0.024533333	0.0528	0.024533333	0.0528	0.024533333
Всего по загрязняющему веществу:				0.024533333	0.0528	0.024533333	0.0528	0.024533333	0.0528	0.024533333
***0333, Сероводород (Дитиодисульфид) (518) Н е о р г а н и з о в а н н ы е и с т о ч н и к и										
Основное	6004			0.00001	0.000004	0.00001	0.000004	0.00001	0.000004	0.00001
Итого:				0.00001	0.000004	0.00001	0.000004	0.00001	0.000004	0.00001
Всего по загрязняющему веществу:				0.00001	0.000004	0.00001	0.000004	0.00001	0.000004	0.00001

Таблица 3.6

веществ							
9 год	на 2030 год		на 2031 год		Н Д В		год
т/год	г/с	т/год	г/с	т/год	г/с	т/год	ДОС- ТИЖЕ НИЯ НДВ
12	13	14	15	16	17	18	19
0.33792	0.157013333	0.33792	0.157013333	0.33792	0.157013333	0.33792	2027
0.33792	0.157013333	0.33792	0.157013333	0.33792	0.157013333	0.33792	2027
0.33792	0.157013333	0.33792	0.157013333	0.33792	0.157013333	0.33792	2027
0.054912	0.025514667	0.054912	0.025514667	0.054912	0.025514667	0.054912	2027
0.054912	0.025514667	0.054912	0.025514667	0.054912	0.025514667	0.054912	2027
0.054912	0.025514667	0.054912	0.025514667	0.054912	0.025514667	0.054912	2027
0.02112	0.010222222	0.02112	0.010222222	0.02112	0.010222222	0.02112	2027
0.02112	0.010222222	0.02112	0.010222222	0.02112	0.010222222	0.02112	2027
0.02112	0.010222222	0.02112	0.010222222	0.02112	0.010222222	0.02112	2027
0.0528	0.024533333	0.0528	0.024533333	0.0528	0.024533333	0.0528	2027
0.0528	0.024533333	0.0528	0.024533333	0.0528	0.024533333	0.0528	2027
0.0528	0.024533333	0.0528	0.024533333	0.0528	0.024533333	0.0528	2027
0.000004	0.00001	0.000004	0.00001	0.000004	0.00001	0.000004	2027
0.000004	0.00001	0.000004	0.00001	0.000004	0.00001	0.000004	2027
0.000004	0.00001	0.000004	0.00001	0.000004	0.00001	0.000004	2027

ЭРА v3.0 ТОО "ЭкоОптимол"

Нормативы выбросов загрязняющих веществ в атмосферу по объекту

Ушаральский С.Р., Джабык, ПР

1	2	3	4	5	6	7	8	9	10	11
***0337, Углерод оксид (Оксид углерода, Угарный газ) (584)										
О р г а н и з о в а н н ы е и с т о ч н и к и										
Основное	0001			0.126755556	0.27456	0.126755556	0.27456	0.126755556	0.27456	0.126755556
Итого:				0.126755556	0.27456	0.126755556	0.27456	0.126755556	0.27456	0.126755556
Всего по загрязняющему веществу:				0.126755556	0.27456	0.126755556	0.27456	0.126755556	0.27456	0.126755556
***0703, Бенз/а/пирен (3,4-Бензпирен) (54)										
О р г а н и з о в а н н ы е и с т о ч н и к и										
Основное	0001			0.000000245	0.000000581	0.000000245	0.000000581	0.000000245	0.000000581	0.000000245
Итого:				0.000000245	0.000000581	0.000000245	0.000000581	0.000000245	0.000000581	0.000000245
Всего по загрязняющему веществу:				0.000000245	0.000000581	0.000000245	0.000000581	0.000000245	0.000000581	0.000000245
***1325, Формальдегид (Метаналь) (609)										
О р г а н и з о в а н н ы е и с т о ч н и к и										
Основное	0001			0.002453333	0.00528	0.002453333	0.00528	0.002453333	0.00528	0.002453333
Итого:				0.002453333	0.00528	0.002453333	0.00528	0.002453333	0.00528	0.002453333
Всего по загрязняющему веществу:				0.002453333	0.00528	0.002453333	0.00528	0.002453333	0.00528	0.002453333
***2754, Алканы C12-19 /в пересчете на С/ (Углеводороды предельные C12-C19)										
О р г а н и з о в а н н ы е и с т о ч н и к и										
Основное	0001			0.059288889	0.12672	0.059288889	0.12672	0.059288889	0.12672	0.059288889
Итого:				0.059288889	0.12672	0.059288889	0.12672	0.059288889	0.12672	0.059288889
Н е о р г а н и з о в а н н ы е и с т о ч н и к и										
Основное	6004			0.00208	0.0014	0.00208	0.0014	0.00208	0.0014	0.00208
Итого:				0.00208	0.0014	0.00208	0.0014	0.00208	0.0014	0.00208
Всего по загрязняющему веществу:				0.061368889	0.12812	0.061368889	0.12812	0.061368889	0.12812	0.061368889
***2908, Пыль неорганическая, содержащая двуокись кремния в %: 70-20 (шамот)										
Н е о р г а н и з о в а н н ы е и с т о ч н и к и										
Основное	6001			0.0105	0.02858	0.0105	0.02858	0.0105	0.02858	0.0105
Основное	6002			0.01512	0.24168	0.01512	0.24168	0.01512	0.24168	0.01512
Основное	6003			0.086	0.5715	0.086	0.5715	0.086	0.5715	0.086
Итого:				0.11162	0.84176	0.11162	0.84176	0.11162	0.84176	0.11162
Всего по загрязняющему веществу:				0.11162	0.84176	0.11162	0.84176	0.11162	0.84176	0.11162
Всего по объекту:				0.519491578	1.716476581	0.519491578	1.716476581	0.519491578	1.716476581	0.519491578
Из них:										



Таблица 3.6

12	13	14	15	16	17	18	19
0.27456	0.126755556	0.27456	0.126755556	0.27456	0.126755556	0.27456	2027
0.27456	0.126755556	0.27456	0.126755556	0.27456	0.126755556	0.27456	2027
0.27456	0.126755556	0.27456	0.126755556	0.27456	0.126755556	0.27456	2027
0.000000581	0.000000245	0.000000581	0.000000245	0.000000581	0.000000245	0.000000581	2027
0.000000581	0.000000245	0.000000581	0.000000245	0.000000581	0.000000245	0.000000581	2027
0.000000581	0.000000245	0.000000581	0.000000245	0.000000581	0.000000245	0.000000581	2027
0.00528	0.002453333	0.00528	0.002453333	0.00528	0.002453333	0.00528	2027
0.00528	0.002453333	0.00528	0.002453333	0.00528	0.002453333	0.00528	2027
0.00528	0.002453333	0.00528	0.002453333	0.00528	0.002453333	0.00528	2027
0.12672	0.059288889	0.12672	0.059288889	0.12672	0.059288889	0.12672	2027
0.12672	0.059288889	0.12672	0.059288889	0.12672	0.059288889	0.12672	2027
0.0014	0.00208	0.0014	0.00208	0.0014	0.00208	0.0014	2027
0.0014	0.00208	0.0014	0.00208	0.0014	0.00208	0.0014	2027
0.12812	0.061368889	0.12812	0.061368889	0.12812	0.061368889	0.12812	2027
0.02858	0.0105	0.02858	0.0105	0.02858	0.0105	0.02858	2027
0.24168	0.01512	0.24168	0.01512	0.24168	0.01512	0.24168	2027
0.5715	0.086	0.5715	0.086	0.5715	0.086	0.5715	2027
0.84176	0.11162	0.84176	0.11162	0.84176	0.11162	0.84176	2027
0.84176	0.11162	0.84176	0.11162	0.84176	0.11162	0.84176	2027
1.716476581	0.519491578	1.716476581	0.519491578	1.716476581	0.519491578	1.716476581	2027

ЭРА v3.0 ТОО "ЭкоОптимли"

Нормативы выбросов загрязняющих веществ в атмосферу по объекту

Ушаральский С.О., Джабык, ПР

1	2	3	4	5	6	7	8	9	10	11
Итого по организованным источникам:				0.405781578	0.873312581	0.405781578	0.873312581	0.405781578	0.873312581	0.405781578
Итого по неорганизованным источникам:				0.11371	0.843164	0.11371	0.843164	0.11371	0.843164	0.11371

Таблица 3.6

12	13	14	15	16	17	18	19
0.873312581	0.405781578	0.873312581	0.405781578	0.873312581	0.405781578	0.873312581	2027
0.843164	0.11371	0.843164	0.11371	0.843164	0.11371	0.843164	2027

1.8.2 Водные ресурсы

Гидрогеологические условия.

Ближайший водный источник станция Коктума расположено в 4,4 км к северу от границы участка, то есть далеко за пределами зон с особыми условиями использования земель.

Разработка Проекта установления водоохранных зон и полос не требуется. При проведении работ не предусматривается пользование поверхностными и подземными водными ресурсами непосредственно из водного объекта с изъятием или без изъятия для удовлетворения питьевых и хозяйственных нужд. Загрязнение гидросферы практически исключается, так как образующиеся хозяйственно-бытовые сточные воды будут отводиться в водонепроницаемый колодец-накопитель для последующего вывоза на очистные сооружения.

Гидрографическая сеть на самой площади участка и в его непосредственной близости развита слабо и не имеет постоянного стока. Водные ресурсы представлены преимущественно временными водотоками, наполняющимися водой только в период весеннего снеготаяния или после интенсивных дождей. Грунтовые воды залегают на различной глубине, часто обладают повышенной минерализацией. В связи с дефицитом поверхностных вод, водоснабжение для технических нужд и хозяйственно-бытовых целей персонала требует организации подвоза воды автотранспортом из ближайших скважин или населенных пунктов. Горнопроходческие и буровые работы в пределах водоохранных зон не проектируются. В пределах водоохранных зон и полос водотоков (рек, озер) буровые и горныеработы проводиться не будут.

Питьевое водоснабжение.

Привозимая питьевая вода - обеспечиваются за счет привозной бутилированной воды и воды из систем централизованного водоснабжения ближайшего населенного пункта. Количество работников – 16 чел. Расчетные расходы питьевых нужд составляют: $16 \text{ чел.} * 0,025 \text{ м}^3/\text{сут} * 120 = 48 \text{ м}^3/\text{год}$.

При проведении работ негативного влияния на поверхностные водоемы рассматриваемого района не ожидается. Разработка Проекта установления водоохранных зон и полос не требуется. При проведении работ не предусматривается пользование поверхностными и подземными водными ресурсами непосредственно из водного объекта с изъятием или без изъятия для удовлетворения питьевых и хозяйственных нужд.

Техническое водоснабжение. Снабжение горного участка технической водой будет осуществляться специализированной водоснабжающей организацией по договору. Объем воды для технических нужд – 240 м³/год.;

При проведении работ не предусматривается пользование поверхностными и подземными водными ресурсами непосредственно из водного объекта с изъятием или без изъятия для удовлетворения питьевых и хозяйственных нужд.

Проектом предусмотрена безсбросная система водопользования, исключая сброс сточных вод на рельеф, в подземные и поверхностные водные объекты. Хозяйственно-бытовые сточные воды от полевого лагеря аккумулируются в герметичных накопительных емкостях биотуалетов с гидроизолированным основанием и по договору передаются специализированной организации, имеющей государственную лицензию на сбор, транспортировку и очистку сточных вод, с последующей очисткой на централизованных очистных сооружениях населенного пункта. Производственные воды при бурении (глинистый раствор без химических реагентов) накапливаются в локальных отстойниках, используются повторно либо ликвидируются в пределах буровой площадки с последующей рекультивацией, без инфильтрации и без выпуска за ее пределы. Таким образом, попадание сточных вод в окружающую среду полностью исключается.

1.8.3 Недра.

Настоящий План разведки твердых полезных ископаемых участка «Джабык» в Жетысуской области разработан ТОО «Экооптимум» на основании Технического задания, выданного ТОО «STONE HILL MINING».

Участок «Джабык» расположен в Алакольском районе Жетысуской области. План разведки твердых полезных ископаемых подготовлен ТОО «Экооптимум» в соответствии согласно Инструкции по составлению плана разведку твердых полезных ископаемых в соответствии с пунктом 3 статьи 196 и 192 Кодекса Республики Казахстан от 27 декабря 2017 года «О недрах и недропользовании».

Разведка участка будет осуществляться предприятием ТОО «STONE HILL MINING» на основании утверждённого Плана разведки твердых полезных ископаемых и согласно Лицензии № 3924-EL от 23 декабря 2025 года.

Исходными данными для проектирования послужили:

Проходка горных выработок, предусматривается в случае выявления следов, зон минерализации, рудопроявлений полезного ископаемого, с целью уточнения геологического строения, определения морфологических особенностей жил и характера распределения оруденения в них, для вскрытия и опробования минерализованных коренных пород на всю мощность выхода в тех местах, где она перекрыта чехлом аллювиальных отложений, преимущественно в единых профилях с колонковым бурением. Проходка канав начнет проводиться по первым результатам наблюдений поисковых маршрутов и продолжится в течение всего времени полевых работ.

Канавы будут проходиться вкрест простирания пород, для подсечения и прослеживания выявленных минерализованных зон и рудопроявлений, и уточнения их контуров, направления распространения, углов падения и простирания. При необходимости канавы будут проходиться и по простиранию. Кроме традиционной документации планируется проводить фотодокументацию.

Проходка канав будет осуществляться согласно паспорту в породах III-VII категории. Сечение канав предусматривается в следующих пределах:

- ширина по полотну - 1,0 м;
- ширина по верху - 1,4 м;
- средняя глубина - 2 м;
- средняя площадь сечения - 2,4 м²;
- углубка в коренные породы - не менее 0,5 м.

1.8.4 Физические воздействия

Акустическое воздействие. Как известно, источниками теплового воздействия являются процессы сжигания топлива в автотранспортных средствах, производство тепла и электроэнергии в нефтяных и угольных электростанциях и котельных. В связи с тем, что на участке работ перечисленные объекты влияния отсутствуют, возможное тепловое воздействие исключено.

Источниками электромагнитного воздействия являются подстанции, электротранспорт, технологическое оборудование, радиолокационные станции и т.п. В связи с тем, что на участке разведочных работ перечисленные объекты влияния также отсутствуют, возможное электромагнитное воздействие исключено.

При производстве работ, осуществляемых в процессе разведочных работ, источником шумового воздействия на здоровье людей является горно-транспортное оборудование (см. табл. 1.5.2 «Техника для ведения работ»).

Интенсивность внешнего шума зависит от типа оборудования, его рабочего органа, вида привода, режима работы и расстояния от места работы.

Проектными решениями применены строительные машины, которые обеспечивают уровень звука на рабочих местах, не превышающих 85 дБ, согласно требованиям ГОСТа 12.1.003-83 «ССБТ. Шум. Общие требования безопасности». Шумовые характеристики оборудования должны быть указаны в их паспортах.

Уровень шума от техники, применяемой при ведении разведочных работ, приведен в табл. 1.8.8.

Таблица 1.8.8

Уровни шума от строительной техники

Вид деятельности	Уровень шума (дБ)
Автотранспорт	70
Бульдозер, экскаватор	85

Снижение пиковых уровней звуков происходит примерно на 6 дБ. Поэтому, с увеличением расстояния, происходит постепенное снижение среднего уровня звука.

При удалении от источника шума на расстояние до 200 метров происходит быстрое затухание шума, при дальнейшем увеличении расстояния снижения уровня звука происходит медленнее. Также следует учитывать изменение уровня звука в зависимости от направления и скорости ветра, характера и состояния прилегающей территории, рельефа территории.

Так как период работ непродолжительный и участок ведения работ достаточно удален от ближайшего населенного пункта – с. Коктума на расстоянии 4,4 км, мероприятия по защите от шума в проекте не предусматриваются.

Вибрация. По своей физической природе вибрация тесно связана с шумом. Вибрация представляет собой колебание твердых тел или образующих их частиц.

В отличие от звука, вибрации воспринимаются различными органами и частями тела. При низкочастотных колебаниях вибрации воспринимаются вестибулярным аппаратом человека, нервными окончаниями кожного покрова, а вибрации высоких частот воспринимаются подобно ультразвуковым колебаниям, вызывая тепловое ощущение.

Вибрация подобно шуму, приводит к снижению производительности труда, нарушая деятельность центральной и вегетативной нервной системы, приводит к заболеваниям сердечнососудистой системы.

Вибрация возникает вследствие вращательного или поступательного движения неуравновешенных масс двигателя и механических систем машин.

Борьба с вибрационными колебаниями заключается в снижении уровня вибрации самого источника возбуждения, а также применении конструктивных мероприятий на пути распространения колебаний.

Согласно проведенным научным исследованиям, уровни вибрации, развиваемые при эксплуатации горнотранспортного оборудования в пределах, не превышающих 63Гц (согласно ГОСТ 12.1.012-90), при условии соблюдения обслуживающим персоналом требований техники безопасности, не могут причинить вреда здоровью человека и негативно отразиться на состоянии фауны.

Радиационные воздействия. Участок плана разведки твердых полезных ископаемых не является объектом с повышенным радиационным фоном, на объекте не используются источники радиационного излучения.

Радиационная обстановка в районе работ благополучна, природные и техногенные источники радиационного загрязнения отсутствуют.

Иные физические воздействия. При разработке настоящего Отчета, учитывались такие воздействия объектов предприятия на окружающую среду, как выбросы вредных веществ в атмосферу, шум, вибрация, радиационная обстановка в районе участка. Иные физические воздействия на компоненты среды не учитывались.

1.9 Информация об ожидаемых видах, характеристиках и количестве отходов, которые будут образованы в ходе строительства и эксплуатации объектов в рамках намечаемой деятельности, в том числе отходов, образуемых в результате осуществления попутной утилизации существующих зданий, строений, сооружений, оборудования

Как показал анализ, в процессе разведочных работ на участке «Джабык» будет образовываться 2 вида неопасных отходов и 1 опасный.

Перечень, коды и объемы образования отходов приведены в разделе 7.

Суммарный объем образования отходов на 2026-2031 гг. составит 2,4664 т/год.

1)Твердо-бытовые отходы (ТБО) код 20 03 01- Образующиеся твердо-бытовые отходы будут храниться в металлических контейнерах, установленных на специальной площадке, с последующим вывозом по договорам со специализированными организациями на ближайший организованный полигон ТБО. Предполагаемый объем образования составляет 1,2 т/год. Хранение отходов не превышает 6 месяцев. 2) Металлический лом образуется в процессе ремонта автотранспорта. Код отхода 16 01 17. Предполагаемый объем образования составляет 0,7584 т/год. 3)Промасленная ветошь - код отхода 16 07 08*. Предполагаемый объем образования составляет 0,508 т/год. Временное хранение отходов производится в металлических емкостях (контейнерах).

В связи с отсутствием работ по попутной утилизации предприятия, отходы, образующиеся в результате осуществления попутной утилизации его существующих зданий, строений, сооружений и оборудования, отсутствуют.

2 ОПИСАНИЕ ЗАТРАГИВАЕМОЙ ТЕРРИТОРИИ С УКАЗАНИЕМ ЧИСЛЕННОСТИ ЕЕ НАСЕЛЕНИЯ, УЧАСТКОВ, НА КОТОРЫХ МОГУТ БЫТЬ ОБНАРУЖЕНЫ ВЫБРОСЫ, СБРОСЫ И ИНЫЕ НЕГАТИВНЫЕ ВОЗДЕЙСТВИЯ НАМЕЧАЕМОЙ ДЕЯТЕЛЬНОСТИ НА ОКРУЖАЮЩУЮ СРЕДУ, С УЧЕТОМ ИХ ХАРАКТЕРИСТИК И СПОСОБНОСТИ ПЕРЕНОСА В ОКРУЖАЮЩУЮ СРЕДУ; УЧАСТКОВ ИЗВЛЕЧЕНИЯ ПРИРОДНЫХ РЕСУРСОВ И ЗАХОРОНЕНИЯ ОТХОДОВ

Как указывалось ранее, участок «Джабык» расположено в Алакольском районе Жетысуской области Республики Казахстан. Ближайшие населенные пункты: с. Коктума расположено в 4,4 км от участка «Джабык».

Коктума - село в Алакольском районе Жетысуской области Казахстана.

Как показали расчеты максимальных приземных концентраций, на границе СЗЗ, отсутствует превышение ПДК по всем загрязняющим веществам (и их группам суммаций), отходящим от всех источников, участвующих в процессе проведения разведки твердых полезных ископаемых участка «Джабык».

Согласно результатам проведенных исследований, радиационная обстановка, шумовые и вибрационные характеристики используемого горнотранспортного оборудования не превысят допустимых значений за пределами санитарно-защитной зоны месторождения.



Схема мобильной временной производственной площадки

3 ОПИСАНИЕ ВОЗМОЖНЫХ ВАРИАНТОВ ОСУЩЕСТВЛЕНИЯ НАМЕЧАЕМОЙ ДЕЯТЕЛЬНОСТИ С УЧЕТОМ ЕЕ ОСОБЕННОСТЕЙ И ВОЗМОЖНОГО ВОЗДЕЙСТВИЯ НА ОКРУЖАЮЩУЮ СРЕДУ, ВКЛЮЧАЯ ВАРИАНТ, ВЫБРАННЫЙ ИНИЦИАТОРОМ НАМЕЧАЕМОЙ ДЕЯТЕЛЬНОСТИ ДЛЯ ПРИМЕНЕНИЯ, ОБОСНОВАНИЕ ЕГО ВЫБОРА, ОПИСАНИЕ ДРУГИХ ВОЗМОЖНЫХ РАЦИОНАЛЬНЫХ ВАРИАНТОВ, В ТОМ ЧИСЛЕ РАЦИОНАЛЬНОГО ВАРИАНТА, НАИБОЛЕЕ БЛАГОПРИЯТНОГО С ТОЧКИ ЗРЕНИЯ ОХРАНЫ ЖИЗНИ И (ИЛИ) ЗДОРОВЬЯ ЛЮДЕЙ, ОКРУЖАЮЩЕЙ СРЕДЫ

Согласно геологическому заданию, целью проектируемых работ является проведение геологоразведочных работ на обнаружение зон оруденения благородные и цветные металлы с выявлением и оконтуриванием перспективных участков, с оценкой ресурсов по промышленным категориям, предварительной геолого-экономической оценкой и обоснованием дальнейших геологоразведочных работ.

Основными геологическими задачами проектируемых работ являются: изучение геологического строения площади и выяснение основных закономерностей локализации и условий залегания золотого оруденения; выделение рудных зон и отдельных участков; предварительное изучение вещественного состава руд; определение возможных масштабов оруденения; выделение первоочередных участков под постановку поисково-оценочных работ.

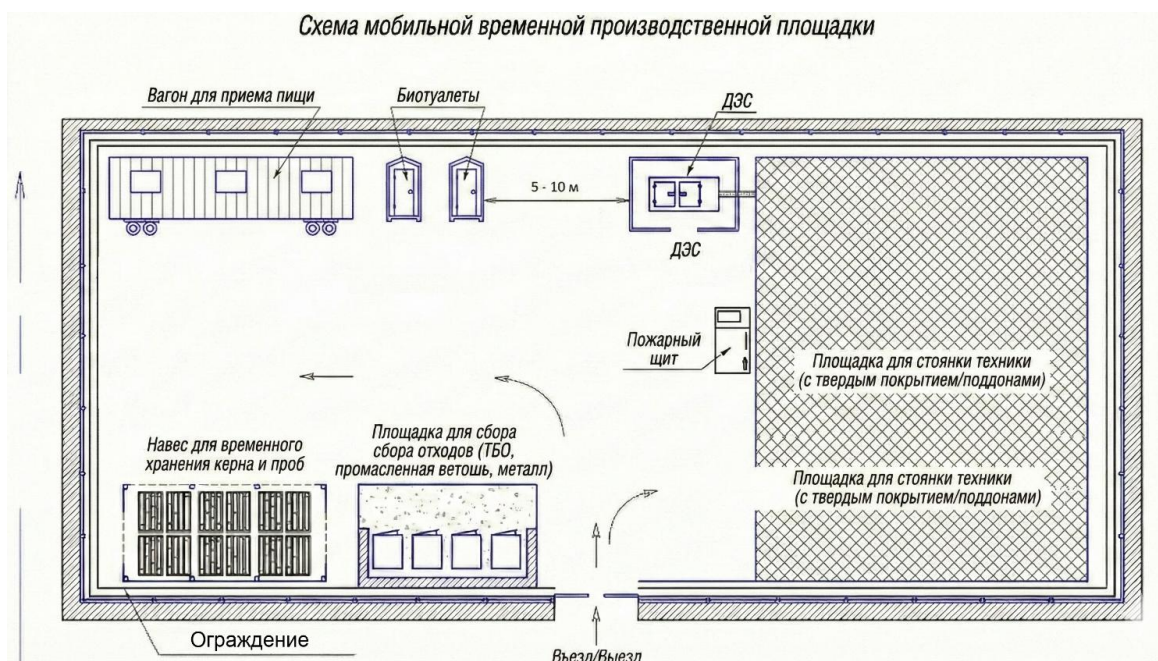
Для решения поставленных задач необходимо выполнение следующего комплекса геологоразведочных работ:

1. Подготовительный период и проектирование;
2. Поисковые маршруты;
3. Геохимические работы;
4. Геофизические работы;
5. Поисковое колонковое бурение и ГИС;
6. Опробовательские работы;
7. Лабораторные работы;
8. Камеральные работы;
9. Составление окончательного геологического отчета с подсчетом запасов (если применим);

Работы планируются в следующей последовательности в первый год планируется выполнение проектирование, поисковые маршруты, горнопроходческие работы, также в течение первого и второго года будут выполняться при необходимости геофизические и геохимические работы по всей площади, параллельно планируется проведение топографо-геодезические работ, необходимого перечня лабораторных исследований и геологического сопровождения. На пятый и шестой год планируются работы по ликвидации последствий геологоразведочных работ и камеральные работы, при этом подготовительные работы по ликвидации последствий недропользования, в частности проектно-изыскательские, утверждение и согласование в уполномоченных органах предусматриваются в течение четвертого года геологоразведочных работ.

Последним этапом будет являться составление окончательного отчета о выполненных работах с подсчетом промышленных запасов золота и других выявленных полезных ископаемых с постановкой на государственный баланс.

Для осуществления деятельности выбран самый рациональный вариант, как с экологической точки зрения, так и с экономической.

4 ВАРИАНТЫ ОСУЩЕСТВЛЕНИЯ НАМЕЧАЕМОЙ ДЕЯТЕЛЬНОСТИ

В разделе 3 подробно описан выбранный вариант осуществления намечаемой деятельности.

Следует отметить, что на сегодняшний день альтернативных способов выполнения разведочных работ нет. Таким образом, предусмотренный настоящим проектом вариант осуществления намечаемой деятельности является самым оптимальным. Т.к. принятая настоящим проектом технология, оборудование, проектные решения, организация производства и труда соответствуют передовым достижениям отечественной и зарубежной науки и техники и оказывают щадящее воздействие на окружающую среду.

5 ИНФОРМАЦИЯ О КОМПОНЕНТАХ ПРИРОДНОЙ СРЕДЫ И ИНЫХ ОБЪЕКТАХ, КОТОРЫЕ МОГУТ БЫТЬ ПОДВЕРЖЕНЫ СУЩЕСТВЕННЫМ ВОЗДЕЙСТВИЯМ НАМЕЧАЕМОЙ ДЕЯТЕЛЬНОСТИ

5.1 Жизнь и (или) здоровье людей, условия их проживания и деятельности

Ближайшая селитебная зона – село Коктума – расположена на расстоянии 4,4 км от участка «Джабык».

Как показали расчеты максимальных приземных концентраций, на границе СЗЗ, отсутствует превышение ПДК по всем загрязняющим веществам (и группам их суммаций), отходящим от всех источников, участвующих в процессе разведки твердых полезных ископаемых участка «Джабык».

Исходя из приведенной информации, можно сделать вывод о том, что намечаемая деятельность, в оцениваемый период с 2026 по 2031 гг., практически никак не отразится на здоровье населения ближайшей к нему селитебной зоны (село Коктума), расположенной на расстоянии 4,4 км от участка «Джабык».

Соблюдение технологии производства и техники безопасности позволит избежать нештатных ситуаций, сверхнормативных выбросов и превышения показателей гигиенических нормативов на границе санитарно-защитной зоны.

В соответствии со статьей 237 Экологического кодекса Республики Казахстан проектом предусмотрены меры по обеспечению рационального и экологически безопасного землепользования. Выполнено прогнозирование возможных экологических последствий проведения разведочных работ на твердые полезные ископаемые.

Использование земельного участка предусматривается исключительно по целевому назначению - для проведения геологоразведочных работ. Проектом предусмотрен комплекс мероприятий по охране земель, минимизации воздействия на окружающую среду, снятию и сохранению плодородного слоя почвы с последующим использованием при рекультивации.

По завершении работ нарушенные участки будут рекультивированы в соответствии с требованиями экологического законодательства Республики Казахстан. Реализация проекта не приведет к существенному нарушению экологических систем и биоразнообразия.

5.2 Биоразнообразие (в том числе растительный и животный мир, генетические ресурсы, природные ареалы растений и диких животных, пути миграции диких животных, экосистемы)

Растительность

Район работ расположен в пределах Алакольской впадины, которая является переходной зоной между Джунгарским и Северо-Туранским типами пустынь. Растительный покров носит выраженный пустынно-степной характер. Основу составляют полынно-эфемерные и полынно-злаковые сообщества. Доминируют различные виды полыни, ковыль, типчак и злак эфедра. На горных и предгорных участках встречаются кустарниковые заросли из чилиги (караганы), шиповника, таволги и барбариса.

Ландшафт типичен для зоны сухих степей и полупустынь: растительный покров разреженный, представлен преимущественно полынно-злаковыми ассоциациями, типчаком и ковылем, а на солонцеватых участках встречаются солянки. Древесная растительность практически отсутствует, за исключением искусственных насаждений вблизи населенных пунктов и зимовок.

Редких исчезающих видов растений, занесенных в Красную книгу нет.;

Животный мир

Фауна района отличается высоким биоразнообразием за счет близости Алаколь-Сасыккольской системы озер и горного обрамления. Типичные обитатели открытых пространств — волк, лисица (обыкновенная и корсак), заяц-толай, барсук и степной хорек. Широко распространены грызуны: краснощекий суслик, большой тушканчик, полевки. В предгорных районах возможны встречи с сибирской косулей и кабаном. Алакольский район — важнейший миграционный коридор. Здесь обитают как степные виды (жаворонки, степной орел, курганник), так и представители водно-болотных угодий (цапли, утки, гуси).

Экономическая освоенность района характеризуется как слабая, с преобладанием сельскохозяйственного уклада. Основной отраслью экономики является животноводство (разведение овец, лошадей и крупного рогатого скота), а земли района преимущественно используются в качестве пастбищных угодий. Промышленная инфраструктура непосредственно на участке отсутствует.

Воздействие проектируемых работ на животный и растительный мир будет минимальным. Опасные для жизни животных и людей работы проводиться не будут.

Для снижения негативного воздействия на животный мир участка будут разработаны меры по защите и сохранению местных видов животных.

Применение шумозащитных и пылеудаляющих технологий поможет уменьшить стрессовое воздействие на диких животных, особенно в период их размножения и активной жизнедеятельности.

Во время работы на участке будет ограничено использование тяжелой техники в периоды, когда животные активно мигрируют или находятся вблизи своих гнезд.

Для предотвращения гибели животных из-за техники будут установлены защитные барьеры и выполнены знаки, предупреждающие о возможном нахождении диких животных на территории.

Планируется проводить регулярный мониторинг состояния животного мира на участке, чтобы своевременно выявить возможные угрозы для обитателей и принять меры для их защиты.

В случае выявления угроз для животного мира, например, в виде исчезновения или снижения численности определенных видов, будет организовано искусственное разведение или создание новых местообитаний для животных.

Разработан план по восстановлению экосистемы на участке после завершения работ, включая создание кормовых угодий и других условий для возвращения животных на восстановленную территорию.

В рамках мероприятий по охране животного мира будут проводиться экологические исследования и аудит, чтобы оценить влияние горной массы на биоразнообразие и в случае необходимости внести корректировки в методы работы.

5.3 Земли (в том числе изъятие земель), почвы (в том числе включая органический состав, эрозию, уплотнение, иные формы деградации)

Изъятие новых земель отсутствует, разведка будет проводиться в пределах лицензируемой территории.

ТОО «STONE HILL MINING» предусматривает разведку твердых полезных ископаемых участка. Площадь участка «Джабык» составляет 45,36 км². Пашни и лесные насаждения в районе расположения месторождения отсутствуют.

Описываемая территория расположена в 4,4 км от села Коктума Алакольском районе Жетысуской области. Рельеф района участка «Джабык» — это типичный среднегорный ландшафт Алтайской системы, с выраженной расчленённостью и сложной морфологией. Склоны часто расчленены оврагами, ручьями и каньонообразными формами.

Земельный участок расположен на землях лесного фонда. Перевод земель лесного фонда в другую категорию не требуется, поскольку планируемая деятельность носит краткосрочный характер и осуществляется в соответствии с действующими нормами законодательства.

Перед началом проведения разведки твердых полезных ископаемых предусматривается обязательное снятие и складирование почвенно-растительного слоя (ПРС) в соответствии с требованиями Экологического кодекса Республики Казахстан от 2 января 2021 года №400-VI ЗРК и нормативно-методических документов в области охраны земель. Работы по снятию ПРС выполняются в начальный период освоения участка, до начала вскрышных и разведочных работ.

В целях исключения засорения и разубоживания почвенного материала, ПСП складироваться в отдельный временный отвал вдоль правого борта канавы на расстоянии не менее 1–1,5 м от бровки. Оставшаяся горная масса, извлекаемая из нижележащих горизонтов, складироваться по левому борту выработки.

Перед началом горнопроходческих работ проектируется снятие почвенно-плодородного слоя по всей длине канав, со складированием его в непосредственной близости от места проведения разведочных работ для дальнейшей рекультивации нарушенных земель.

Согласно п.1, п.2, п.3 и п.4 статьи 238 Экологического кодекса Республики Казахстан (далее – Кодекс), при проведении работ будут учтены экологические требования при использовании земель, а именно:

- не допускается загрязнение, захламление и деградация земель, истощение почв;
- обеспечивается снятие, сохранение и рациональное использование плодородного слоя почвы для предотвращения его безвозвратной утери;
- недропользователь обязан содержать занимаемые земельные участки в состоянии, пригодном для дальнейшего использования по назначению;
- проведение рекультивации нарушенных земель является обязательным;
- при выполнении разведочных работ запрещается нарушение растительного покрова и почвенного слоя за пределами земельных участков, отведённых под данные виды деятельности;
- снятие плодородного слоя почвы в целях продажи или передачи другим лицам не допускается;
- при выборе направления рекультивации нарушенных земель учитываются характер нарушений, природные и физико-географические условия района, социально-экономические особенности территории, а также необходимость восстановления нарушенных земель под сельскохозяйственные, рекреационные и иные цели, включая озеленение и благоустройство территории.

Таким образом, при разработке месторождения будут строго соблюдены требования ст.238 и ст.397 Экологического кодекса Республики Казахстан, направленные на предотвращение деградации почв, сохранение плодородного слоя и проведение своевременной рекультивации нарушенных земель.

Проведение проектируемых разведочных работ будет осуществляться с соблюдением требований статьи 25 Кодекса Республики Казахстан «О недрах и

недропользовании» от 27 декабря 2017 года №125-VI ЗРК, устанавливающей территории, ограниченные для проведения операций по недропользованию.

В пределах участка недропользования отсутствуют:

- земли населенных пунктов и прилегающие к ним территории на расстоянии до 1000 м;
- земли водного фонда и участки подземных вод, используемых для питьевого водоснабжения;
- гидротехнические сооружения, кладбища, территории обороны и национальной безопасности;
- земельные участки, принадлежащие третьим лицам, занятые зданиями и сооружениями.

При реализации проекта будут соблюдаться требования статьи 140 Земельного кодекса Республики Казахстан, предусматривающей мероприятия по охране и рациональному использованию земель.

Будут обеспечены меры по предотвращению загрязнения, деградации, истощения и нарушения почвенного покрова. Предусматривается обязательное снятие, сохранение и последующее использование плодородного слоя почвы (ПРС) при проведении работ, связанных с нарушением земель.

По завершении работ будет выполнена рекультивация нарушенных земель с восстановлением их плодородия и возвращением в хозяйственный оборот. При необходимости, в случаях невозможности восстановления плодородия, будут применены меры по консервации земель в установленном законодательством порядке.

5.4 Воды (в том числе гидроморфологические изменения, количество и качество вод)

Согласно ответу РГУ “Балкаш-Алакольская бассейновая инспекция по регулированию использования и охране водных ресурсов” на Сводную таблицу предложений и замечаний по Заявлению о намечаемой деятельности, участок Джабык, расположен за пределами водоохраных зон и водоохраных полос водных объектов.

В пределах контура рассматриваемого участка протекают реки Улькен Сенгирли и Киши Сенгирли, а также ряд безымянных водотоков, для которых водоохраные зоны и водоохраные полосы в установленном порядке не определены.

В соответствии с требованиями Водный кодекс Республики Казахстан (статьи 86 и 92), в пределах водоохраных полос действует режим строгих ограничений: запрещается осуществление хозяйственной деятельности и предоставление земельных участков, за исключением объектов и работ, связанных с водохозяйственной инфраструктурой, транспортом, рыбным хозяйством, рекреационным использованием без капитального строительства, а также мероприятий по мониторингу, берегоукреплению, лесоразведению и озеленению.

В границах водоохраных зон, согласно указанному кодексу, запрещается ввод в эксплуатацию объектов, не обеспеченных сооружениями и устройствами, предотвращающими загрязнение и засорение водных объектов. Также не допускается размещение экологически опасных объектов и видов деятельности, включая автозаправочные станции, склады нефтепродуктов, пункты обслуживания и мойки техники, хранилища удобрений, пестицидов и отходов, животноводческие комплексы, скотомогильники и накопители сточных вод, способные привести к химическому, биологическому или иному загрязнению вод.

Согласно положениям статьи 92 Водного кодекса Республики Казахстан, физические и юридические лица, деятельность которых может оказать негативное воздействие на подземные воды, обязаны осуществлять их мониторинг и принимать меры

по предотвращению загрязнения и истощения водных ресурсов. В пределах участков подземных вод, используемых или потенциально пригодных для питьевого водоснабжения, запрещается проведение операций по недропользованию.

Кроме того, в соответствии с водным законодательством Республики Казахстан, работы, оказывающие влияние на состояние водных объектов и их гидроморфологические характеристики (включая строительные, дноуглубительные, буровые и взрывные работы, добычу полезных ископаемых, прокладку коммуникаций и вырубку леса), подлежат обязательному согласованию с бассейновыми инспекциями.

Таким образом, при оценке возможных воздействий на водные ресурсы необходимо учитывать установленные Водный кодекс Республики Казахстан ограничения, включая потенциальные гидроморфологические изменения, а также влияние на количественные и качественные характеристики поверхностных и подземных вод.

5.5 Атмосферный воздух (в том числе риски нарушения экологических нормативов его качества, целевых показателей качества, а при их отсутствии – ориентировочно безопасных уровней воздействия на него)

Основным фактором неблагоприятного воздействия на окружающую среду, в ходе осуществления намечаемой деятельности, могут являться выбросы в атмосферу разнообразных загрязняющих веществ, которые прямо или косвенно могут влиять практически на все компоненты окружающей среды – почву, атмосферу, гидросферу, социальные условия.

Для уменьшения влияния работающего технологического оборудования предприятия на состояние атмосферного воздуха, снижения их приземных концентраций и предотвращения сверхнормативных и аварийных выбросов загрязняющих веществ в атмосферу предусматривается комплекс планировочных и технологических мероприятий.

Технологические мероприятия включают:

- тщательную технологическую регламентацию проведения работ;
- обучение персонала правилам техники безопасности, пожарной безопасности и соблюдению правил эксплуатации при выполнении работ;
- регулярные технические осмотры оборудования, замена неисправных материалов и оборудования;
- применение материалов, оборудования и арматуры, обеспечивающих надежность эксплуатации;
- техосмотр и техобслуживание автотранспорта и спецтехники, а также контроль токсичности выбросов, что обеспечивается плановыми проверками оборудования;
- ежемесячная регулировка двигателей внутреннего сгорания машин и механизмов;
- гидропылеподавление в сухой и теплый период на пылящих поверхностях, автодорогах при проведении транспортных работ;
- использование оборудования и машин, двигатели которых оборудованы системой очистки дымовых газов (оснащены каталитическими нейтрализаторами выхлопных газов).

Проведённые расчёты показывают, что концентрации загрязняющих веществ в приземном слое атмосферного воздуха не превышают предельно допустимые уровни.

В соответствии с пунктом 1 Приложения 4 к Экологическому кодексу Республики Казахстан предусмотрено проведение работ по пылеподавлению, направленных на предотвращение и (или) снижение запыленности атмосферного воздуха.

К таким мерам относятся регулярное увлажнение пылящих поверхностей (автодорог, площадок, отвалов), использование поливовой техники и контроль за состоянием источников пылеобразования.

5.6 Сопротивляемость к изменению климата экологических и социально-экономических систем

Здоровые экосистемы играют важнейшую роль в содействии адаптации и повышению сопротивляемости людей к изменению климата за счет обеспечения ресурсами, стимулирования процесса формирования почвы и циркуляции питательных веществ, а также предоставления услуг рекреационного и духовного характера.

В этой связи сопротивляемость к изменению климата экологических и социально-экономических систем определяется как способность социальных, экономических и экологических систем справляться с опасным событием, тенденцией или препятствием за счет реагирования или реорганизации таким образом, при котором сохранялись бы их основные функции, самобытность и структура при одновременном сохранении возможностей адаптации, обучения и преобразования.

Изменение климата оказывает влияние на экосистемные функции, их способность регулировать водные потоки и круговорот питательных веществ, а также на основополагающую базу, которую они создают для обеспечения благополучия людей и средств к существованию. Экосистемы уже затронуты наблюдаемыми изменениями климата и оказываются уязвимыми к сильной жаре, засухе, наводнениям, циклонам и лесным пожарам.

Во многих случаях одно из последствий изменения климата может негативно отразиться на функционировании экосистемы, подорвав способность этой экосистемы защищать общество от ряда климатических факторов стресса.

Сопротивляемость к изменению климата экологических и социально-экономических систем, непосредственно в районе расположения участка намечаемой деятельности, учитывая локальный характер воздействия, характеризуется как низкая.

Изменение климата, района расположения участка намечаемой деятельности, деградации его экологических и социально-экономических систем не прогнозируется.

5.7 Материальные активы, объекты историко-культурного наследия (в том числе архитектурные и археологические), ландшафты

В соответствии с заключением об определении сферы охвата оценки воздействия на окружающую среду и (или) скрининга воздействия намечаемой деятельности Номер: KZ12VWF00525876 от 10.03.2026., выданное РГУ «Департамент экологии по Жетысуйской области Комитета экологического регулирования и контроля Министерства экологии и природных ресурсов Республики Казахстан» (см. приложение 2) на территории участка «Джабык» зарегистрированных памятников историко-культурного значения не имеются.

Для предотвращения угрозы случайного повреждения памятников археологии проектом должен быть предусмотрен ряд мероприятий:

- строительство защитного ограждения по границе памятников археологии;
- соблюдение охранной зоны 40 м от границ памятников археологии;
- при строительстве на участках под реализацию проекта необходимо проявлять бдительность и осторожность; в случае обнаружения остатков древних сооружений, артефактов, костей и иных признаков материальной культуры, необходимо остановить все

земляные и строительные работы и сообщить о находках в местные исполнительные органы или иную компетентную организацию;

– в случае изменения границ земельных участков под строительство необходима консультация с компетентной организацией либо проведение дополнительной археологической экспертизы участков в измененных границах;

– при автомобильной дороге все работы проводить за пределами охранных зон и границ объектов.

6 ОПИСАНИЕ ВОЗМОЖНЫХ СУЩЕСТВЕННЫХ ВОЗДЕЙСТВИЙ (ПРЯМЫХ И КОСВЕННЫХ, КУМУЛЯТИВНЫХ, ТРАНСГРАНИЧНЫХ, КРАТКОСРОЧНЫХ И ДОЛГОСРОЧНЫХ, ПОЛОЖИТЕЛЬНЫХ И ОТРИЦАТЕЛЬНЫХ) НАМЕЧАЕМОЙ ДЕЯТЕЛЬНОСТИ НА ОБЪЕКТЫ, ПЕРЕЧИСЛЕННЫЕ В ПУНКТЕ 5 НАСТОЯЩЕГО ПРИЛОЖЕНИЯ, ВОЗНИКАЮЩИХ В РЕЗУЛЬТАТЕ:

6.1 Строительства и эксплуатации объектов, предназначенных для осуществления намечаемой деятельности, в том числе работ по погребению существующих объектов в случаях необходимости их проведения

При проведении разведочных работ по данному плану временное строительство зданий и сооружений не предусматривается.

Проживание персонала планируется располагать в собственных жилых передвижных вагончиках.

Персонал, задействованный в производстве разведочных работ, и все грузы будут доставляться автомобильным транспортом.

Погребению существующих объектов проводиться не будет.

6.2 Использования природных и генетических ресурсов (в том числе земель, недр, почв, воды, объектов растительного и животного мира – в зависимости от наличия этих ресурсов и места их нахождения, путей миграции диких животных, необходимости использования невозобновляемых, дефицитных и уникальных природных ресурсов)

Использования природных и генетических ресурсов (в том числе земель, недр, почв, воды, объектов растительного и животного мира – в зависимости от наличия этих ресурсов и места их нахождения, путей миграции диких животных, необходимости использования невозобновляемых, дефицитных и уникальных природных ресурсов) не предусмотрены.

7 ОБОСНОВАНИЕ ПРЕДЕЛЬНЫХ КОЛИЧЕСТВЕННЫХ И КАЧЕСТВЕННЫХ ПОКАЗАТЕЛЕЙ ЭМИССИЙ, ФИЗИЧЕСКИХ ВОЗДЕЙСТВИЙ НА ОКРУЖАЮЩУЮ СРЕДУ, ВЫБОРА ОПЕРАЦИЙ ПО УПРАВЛЕНИЮ ОТХОДАМИ

Необходимо соблюдать требования ст.331 Экологического кодекса Республики Казахстан: «Принцип ответственности образователя отходов. Субъекты предпринимательства, являющиеся образователями отходов, несут ответственность за обеспечение надлежащего управления такими отходами с момента их образования до момента передачи в соответствии с пунктом 3 статьи 339 ЭК во владение лица, осуществляющего операции по восстановлению или удалению отходов на основании лицензии».

В соответствии с требованиями ст.320 п.1 и п.3 Экологического Кодекса РК:

«Под накоплением отходов понимается временное складирование отходов в специально установленных местах в течение сроков, указанных в пункте 2 настоящей статьи, осуществляемое в процессе образования отходов или дальнейшего управления ими до момента их окончательного восстановления или удаления.

Накопление отходов разрешается только в специально установленных и оборудованных в соответствии с требованиями законодательства Республики Казахстан местах (на площадках, в складах, хранилищах, контейнерах и иных объектах хранения)».

В процессе осуществления намечаемой деятельности образуются следующие виды отходов: промасленная ветошь (ткани для вытирания) – 0,508 т/год, металлический лом – 0,7584 т/год, твердые бытовые отходы (смешанные коммунальные отходы) – 1,2 т/год.

Суммарный объем образования отходов на 2026-2031 гг. составляет 2,4664 т/год.

Перечень и коды отходов, присвоенные в соответствии с Классификатором отходов, утвержденным приказом и.о. Министра экологии, геологии и природных ресурсов РК от 06.08.21 г. №314, приведены в таблице 7.1.

Таблица 7.1

Перечень отходов

№ п/п	Наименование отходов	Код	Вид отхода
1	Промасленная ветошь (ткани для вытирания)	15 02 03	неопасный
2	Металлический лом (черные металлы)	16 01 17	неопасный
3	Твердые бытовые отходы (смешанные коммунальные отходы)	20 03 01	неопасный

Лимиты накопления отходов в период с 2026 по 2031 г.г. приведены в табл. 7.2.

Таблица 7.2

Лимиты накопления отходов в период с 2026 по 2031 г.г.

Наименование отхода	Объем накопленных отходов на существующее положение, тонн/год	Лимит накопления, т/год
Всего, в том числе:	0	2,4664
отходов производства	0	1,2664
отходов потребления	0	1,2
Опасные отходы		
-	-	-
Неопасные отходы		
Промасленная ветошь (ткани для вытирания)	0	0,508
Металлический лом (черные металлы)	0	0,7584
Твердые бытовые отходы (смешанные коммунальные отходы)	0	1,2
Зеркальные		
-	-	-

Накопление отходов предусмотрено в специально оборудованных контейнерах в соответствии с требованиями законодательства Республики Казахстан. В соответствии с пп. 1 п. 2 ст. 320 Экологического кодекса Республики Казахстан временное складирование отходов на месте образования предусмотрено на срок не более шести месяцев до даты их сбора (передачи специализированным организациям) или самостоятельного вывоза на объект, где данные отходы будут подвергнуты операциям по восстановлению или удалению.

Договоры на вывоз отходов со специализированными организациями будут заключены непосредственно перед началом проведения работ.

Обслуживание спец. техники и автотранспорта (мойка, частичный и капитальный ремонт) будет осуществляться на специализированных предприятиях ближайших населенных пунктов.

В соответствии с требованиями ст. 327 Экологического Кодекса РК:

Лица, осуществляющие операции по управлению отходами, обязаны выполнять соответствующие операции таким образом, чтобы не создавать угрозу причинения вреда жизни и (или) здоровью людей, экологического ущерба, и, в частности, без:

1) риска для вод, в том числе подземных, атмосферного воздуха, почв, животного и растительного мира;

2) отрицательного влияния на ландшафты и особо охраняемые природные территории.

Все образующиеся отходы будут временно храниться в специально отведенных и оборудованных местах, исключаящих риск загрязнения земельных ресурсов, атмосферного воздуха и водных объектов. Размещение отходов вне установленных мест хранения не допускается.

Промасленная ветошь, использованные сорбирующие материалы и иные отходы, образующиеся в процессе работ, будут собираться в герметичные специализированные

контейнеры. Попадание отходов на почву и их контакт с окружающей средой исключаются.

Срок временного накопления отходов не будет превышать 6 месяцев. По мере накопления отходы будут передаваться специализированным организациям, имеющим соответствующие разрешительные документы на сбор, транспортировку, утилизацию, обезвреживание либо удаление отходов.

Договоры на вывоз отходов со специализированными организациями будут заключены непосредственно перед началом проведения работ.

При передаче опасных отходов необходимо соблюдать требования статьи 336 Экологического кодекса Республики Казахстан.

Субъекты предпринимательства для выполнения работ (оказания услуг) по переработке, обезвреживанию, утилизации и (или) уничтожению опасных отходов обязаны получить лицензию на выполнение работ и оказание услуг в области охраны окружающей среды по соответствующему подвиду деятельности согласно требованиям Закона Республики Казахстан «О разрешениях и уведомлениях».

8 ОБОСНОВАНИЕ ПРЕДЕЛЬНОГО КОЛИЧЕСТВА НАКОПЛЕНИЯ ОТХОДОВ ПО ИХ ВИДАМ

Расчеты предельного количества отходов, образующихся в результате проведения разведочных работ, приведены ниже.

Промасленная ветошь (ткани для вытирания). Образуются в процессе использования текстиля при техническом обслуживании транспорта.

Расчет норматива образования выполнен в соответствии с «Методикой разработки проектов нормативов предельного размещения отходов производства и потребления» (приложение №16 к приказу Министра охраны окружающей среды РК от 18.04.2008 г. №100-п).

Норма образования промасленной ветоши определяется по формуле:

$$N = M_o + M + W, \text{ т/год,}$$

где: M_o – количество поступающей ветоши, т/год;

M – норматив содержания в ветоши масел, т/год;

W – норматив содержания в ветоши влаги, т/год.

$$M = 0,12 * M_o, \text{ т/год,}$$

$$W = 0,15 * M_o, \text{ т/год}$$

Расчет нормы образования промасленной ветоши на месторождении «Джабык» приведен в табл. 8.1.

Таблица 8.1

Расчет нормы образования промасленной ветоши на месторождении «Джабык»

Количество поступающей ветоши, M_o , т/год	Коэффициент	Норматив содержания в ветоши масел, M , т/год	Коэффициент	Норматив содержания в ветоши влаги, W , т/год	Норма образования отходов, N , т/год
0,4	0,12	0,048	0,15	0,060	0,508

Согласно табл. 8.1, норма образования промасленной ветоши на 2026-2031гг. составит 0,508 т/год.

Металлический лом

Образуются в процессе ремонта автотранспорта.

Расчет норматива образования металлического лома выполнен согласно п. 3 «Методических рекомендаций по разработке проекта нормативов предельного размещения отходов для теплоэлектростанций, теплоэлектроцентралей, промышленных и отопительных котельных», Санкт-Петербург, 1998 г.

Норма образования металлического лома рассчитывается по формуле:

$$M = \alpha_1 * n_{\text{лег}} * M_1 + \alpha_2 * n_{\text{груз}} * M_2 + \alpha_3 * n_{\text{спец}} * M_3, \text{ т/год,}$$

где: α_1 – коэффициент образования лома для легкового транспорта;

α_2 – коэффициент образования лома для грузового транспорта;

α_3 – коэффициент образования лома для специализированной техники;

$n_{\text{лег}}$ – количество легкового транспорта;

$n_{\text{груз}}$ – количество грузового транспорта, шт.;
 $n_{\text{спец}}$ – количество специализированной техники, шт.;
 M_1 – масса металла на единицу легкового транспорта, т;
 M_2 – масса металла на единицу грузового транспорта, т;
 M_3 – масса металла на единицу специализированной техники, т.

Расчет нормы образования металлического лома приведен в табл. 8.2.

Таблица 8.2

Расчет нормы образования металлического лома

Вид транспорта	α	n, шт.	M, т	N, т/год
Грузовой транспорт	0,016	10	4,74	0,7584

Согласно табл. 8.2, норма образования металлического лома на 2026-2031гг. составит 0,7584 т/год.

Согласно приложения 1 Классификатора отходов № 314 от 06.08.2021 г. – не опасные. Металлический лом классифицируются как «черные металлы» – код 16 01 17.

Временное хранение отходов производится в металлических емкостях (контейнерах). Сбор и временное хранение отходов будет производиться на специальных отведенных местах (металлический контейнер) с последующим вывозом на спец. предприятие по договору.

Твердые бытовые отходы (ТБО)

Образуются в результате жизнедеятельности работников, занятых на полевых работах. Списочная численность составляет 20 чел.

Для определения объема образования ТБО, был применен метод оценки по удельным показателям образования отхода.

Расчет норматива образования ТБО выполнен в соответствии с «Методикой разработки проектов нормативов предельного размещения отходов производства и потребления» (приложение №16 к приказу Министра охраны окружающей среды РК от 18.04.2008 г. №100-п).

Норма образования ТБО на предприятии рассчитывается по формуле:

$$m_1 = p_1 * N_1 * \rho, \text{ т/год,}$$

где: p_1 – удельные санитарные нормы образования бытовых отходов на промышленных предприятиях, м³/год;

N_1 – списочная численность работающих, чел.;

ρ – средняя плотность отходов, т/м³.

Расчет нормы образования ТБО приведен в табл. 8.3.

Таблица 8.3

Расчет нормы образования ТБО

Удельная санитарная норма образования бытовых отходов на промышленных предприятиях, p_1 , м ³ /год	Списочная численность работающих, чел.	Средняя плотность отходов, т/м ³	Норма образования отходов, т ₁ , т/год
0,3	16	0,25	1,2

Согласно табл. 8.3, норма образования ТБО на 2026-2031гг. составляет 1,2 т/год.

Согласно приложения 1 Классификатора отходов № 314 от 06.08.2021 г. – не опасные. ТБО классифицируются как «смешанные коммунальные отходы» – код 20 03 01.

Образующиеся ТБО будут храниться в металлических контейнерах, установленных на специальной площадке, с последующим вывозом по договорам со специализированными организациями на ближайший организованный полигон ТБО. Хранение отходов не превышает 6 месяцев.

ТОО «STONE HILL MINING» необходимо своевременно заключать Договора и передавать на утилизацию отходы производства и потребления специализированному предприятию.

Все отходы, до передачи специализированным предприятиям на утилизацию, должны накапливаться в промаркированной таре.

В соответствии с пп. 1 п. 2 ст. 320 Экологического кодекса Республики Казахстан временное складирование отходов на месте образования предусмотрено на срок не более шести месяцев до даты их сбора (передачи специализированным организациям) или самостоятельного вывоза на объект, где данные отходы будут подвергнуты операциям по восстановлению или удалению.

9 ОБОСНОВАНИЕ ПРЕДЕЛЬНЫХ ОБЪЕМОВ ЗАХОРОНЕНИЯ ОТХОДОВ ПО ИХ ВИДАМ, ЕСЛИ ТАКОЕ ЗАХОРОНЕНИЕ ПРЕДУСМОТРЕНО В РАМКАХ НАМЕЧАЕМОЙ ДЕЯТЕЛЬНОСТИ

Захоронение отходов – складирование отходов в местах, специально установленных для их безопасного хранения в течение неограниченного срока, без намерения их изъятия.

Захоронение отходов горнодобывающей промышленности осуществляется в соответствии с утвержденной проектной документацией с учетом положений Экологического кодекса РК, требований промышленной безопасности и санитарно-эпидемиологических норм.

В рамках намечаемой деятельности захоронение отходов по их видам на предприятии не предусмотрено.

10 ИНФОРМАЦИЯ ОБ ОПРЕДЕЛЕНИИ ВЕРОЯТНОСТИ ВОЗНИКНОВЕНИЯ АВАРИЙ И ОПАСНЫХ ПРИРОДНЫХ ЯВЛЕНИЙ, ХАРАКТЕРНЫХ СООТВЕТСТВЕННО ДЛЯ НАМЕЧАЕМОЙ ДЕЯТЕЛЬНОСТИ И ПРЕДПОЛАГАЕМОГО МЕСТА ЕЕ ОСУЩЕСТВЛЕНИЯ, ОПИСАНИЕ ВОЗМОЖНЫХ СУЩЕСТВЕННЫХ ВРЕДНЫХ ВОЗДЕЙСТВИЙ НА ОКРУЖАЮЩУЮ СРЕДУ, СВЯЗАННЫХ С РИСКАМИ ВОЗНИКНОВЕНИЯ АВАРИЙ И ОПАСНЫХ ПРИРОДНЫХ ЯВЛЕНИЙ, С УЧЕТОМ ВОЗМОЖНОСТИ ПРОВЕДЕНИЯ МЕРОПРИЯТИЙ ПО ИХ ПРЕДОТВРАЩЕНИЮ И ЛИКВИДАЦИИ:

10.1 Вероятность возникновения отклонений, аварий и инцидентов, способных оказать воздействие на окружающую среду и здоровье человека

В общем случае внутренними предпосылками-причинами возникновения и развития возможных аварийных ситуаций и инцидентов на месторождении могут быть:

- отказы и неполадки технологического оборудования;
- ошибочные действия персонала;
- внешние воздействия природного и техногенного характера.

В подавляющем большинстве случаев причины аварийных ситуаций обуславливаются человеческим фактором - недостаточной компетенцией, безответственностью должностных производственной и лиц, технологической грубейшими нарушениями дисциплины, невыполнением элементарных требований техники безопасности и проектных решений, терпимым отношением к нарушителям производственной дисциплины.

Таким образом, надежность эксплуатации опасных производственных объектов горнорудного предприятия зависит от множества организационных, технических и личностных факторов. Несбалансированность или выпадение любого производственного объекта неизбежно ведет к технологическим сбоям, инцидентам или авариям.

Для предотвращения и борьбы с возникшими аварийными ситуациями в Плане разведки разработаны специальные противопожарные мероприятия по чрезвычайным ситуациям.

Необходимо также отметить, что ближайшая к месторождению селитебная зона – село Коктума – расположена на расстоянии 4,4 км.

Исходя из вышеизложенного, можно сделать вывод о том, что экологический риск и риск для здоровья населения при проведении разведочных работ будут минимальными.

10.2 Примерные масштабы неблагоприятных последствий

Определение значимости воздействия плана разведки на участок «Джабык» в оцениваемый период с 2026 по 2031гг. на окружающую среду района выполнено на основании «Методических указаний по проведению оценки воздействия хозяйственной деятельности на окружающую среду», утвержденных МООС в 2010 году.

В соответствии с требованиями «Инструкции по организации и проведению экологической оценки» и вышеупомянутых «Методических указаний...» в составе настоящей работы выполнены:

- анализ основных проектных решений, связанных с эксплуатацией месторождения и строительством его перспективных объектов в оцениваемый период;
- определены источники, виды и интенсивность их воздействия на окружающую среду;
- рассчитаны параметры эмиссий в окружающую среду;

- разработаны инженерно-технические мероприятия по уменьшению воздействия проектируемого объекта на окружающую среду;
- даны предложения по нормативам эмиссий в окружающую среду (НДВ и НДС);
- произведена оценка экологического риска и риска для здоровья населения при реализации намечаемой деятельности.

Оценка воздействия выполнена отдельно по всем компонентам природной среды (атмосферный воздух; водные ресурсы; земельные ресурсы; растительность; животный мир).

Выполнена оценка воздействия на состояние экологической системы региона и состояние здоровья населения.

Определение значимости воздействия проводится в несколько этапов.

Балл значимости воздействия определяется по формуле:

$$q = q1 + q2 + q3$$

где:

- q - комплексный оценочный балл для рассматриваемого воздействия;
- $q1$ - балл пространственного воздействия на i -й компонент природной среды (определяется по табл. 4.3-1 «Методических указаний»);
- $q2$ - балл временного воздействия на i -й компонент природной среды (определяется по табл. 4.3-2 «Методических указаний»);
- $q3$ - балл интенсивности воздействия на i -й компонент природной среды (определяется по табл. 4.3-3 «Методических указаний»).

Категория значимости намечаемой деятельности в оцениваемый период с 2025 по 2026гг., установлена в соответствии с указаниями табл.4.3-4 «Методических указаний...» и приведена в табл. 10.2.1.

Таблица 10.2.1

Расчет категории значимости

Наименование сред	Категории воздействия, балл				Категории значимости
	Пространственный масштаб	Временной масштаб	Интенсивность воздействия	Баллы	Значимость
Атмосферный воздух	1	1	1	3	Итого: 12 баллов Воздействие низкой значимости
Водные ресурсы	1	1	1	3	
Земельные ресурсы	1	1	1	3	
Растительный покров и животный мир	1	1	1	3	

Как видно из табл. 10.2.1, суммарный балл значимости воздействия составил 12 баллов. Следовательно, на основании произведенной оценки, можно сделать заключение о том, что в процессе проведения плана разведки твердых полезных ископаемых на участке «Джабык» в оцениваемый период с 2026 по 2031 г.г., на окружающую среду района размещения предприятия будет оказываться воздействие низкой значимости.

Для предотвращения и борьбы с возникшими аварийными ситуациями в Плане разведки разработаны специальные противопожарные мероприятия по чрезвычайным

ситуациям. План действий при нештатных (аварийных) ситуациях по недопущению и ликвидации последствий загрязнения окружающей среды.

При проведении разведочных работ на твердые полезные ископаемые возможны нештатные ситуации техногенного и природного характера, способные оказать негативное воздействие на земельные ресурсы, атмосферный воздух и водные объекты. К потенциальным аварийным ситуациям относятся: поломка бурового и вспомогательного оборудования, разгерметизация емкостей и топливных систем техники, аварийный разлив горюче-смазочных материалов, возгорания, а также чрезвычайные природные явления, включая землетрясения.

1. План действий при аварийном загрязнении земельных ресурсов

Возможные причины:

- разлив ГСМ вследствие повреждения техники;
- разрушение емкостей хранения топлива;
- опрокидывание техники;
- повреждение оборудования при землетрясении.

Порядок действий:

- немедленная остановка работ и отключение оборудования;
- ограничение доступа персонала к аварийному участку;
- уведомление ответственного лица и руководства объекта;
- локализация зоны загрязнения с использованием земляных валов, песка и сорбирующих материалов;
- предотвращение распространения загрязняющих веществ за пределы аварийного участка;
- сбор загрязненного грунта и сорбирующих материалов в герметичные контейнеры;
- вывоз загрязненных материалов специализированной организацией;
- проведение очистки территории и восстановительных работ;
- при необходимости — проведение рекультивации нарушенного участка.

2. План действий при аварийном загрязнении атмосферного воздуха

Возможные причины:

- возгорание техники или ГСМ;
- аварийные выбросы при поломке оборудования;
- интенсивное пылеобразование вследствие разрушения грунта;
- повреждение техники при землетрясении.

Порядок действий:

- немедленное прекращение работ;
- отключение неисправного оборудования;
- эвакуация персонала из опасной зоны;
- вызов аварийных и противопожарных служб при необходимости;
- применение первичных средств пожаротушения;
- локализация источника выбросов;
- проведение пылеподавляющих мероприятий;

- техническое обследование оборудования до возобновления работ;
 - возобновление деятельности только после устранения причин аварии.
1. План действий при землетрясении
- немедленное прекращение всех работ;
 - отключение бурового и вспомогательного оборудования;
 - эвакуация персонала в безопасную зону;
 - проверка состояния техники, емкостей с ГСМ и потенциально опасных участков;
- выявление возможных утечек и разливов;
 - локализация и ликвидация выявленных загрязнений;
 - запрет на возобновление работ до проведения технического обследования территории и оборудования.

Ответственность за координацию действий при нештатных ситуациях возлагается на назначенных приказом ответственных лиц. Персонал проходит инструктаж по действиям при аварийных ситуациях и обеспечивается необходимыми средствами аварийного реагирования.

11 ОПИСАНИЕ ПРЕДУСМАТРИВАЕМЫХ ДЛЯ ПЕРИОДА СТРОИТЕЛЬСТВА И ЭКСПЛУАТАЦИИ ОБЪЕКТА МЕР ПО ПРЕДОТВРАЩЕНИЮ, СОКРАЩЕНИЮ, СМЯГЧЕНИЮ ВЫЯВЛЕННЫХ СУЩЕСТВЕННЫХ ВОЗДЕЙСТВИЙ НАМЕЧАЕМОЙ ДЕЯТЕЛЬНОСТИ НА ОКРУЖАЮЩУЮ СРЕДУ, В ТОМ ЧИСЛЕ ПРЕДЛАГАЕМЫХ МЕРОПРИЯТИЙ ПО УПРАВЛЕНИЮ ОТХОДАМИ, А ТАКЖЕ ПРИ НАЛИЧИИ НЕОПРЕДЕЛЕННОСТИ В ОЦЕНКЕ ВОЗМОЖНЫХ СУЩЕСТВЕННЫХ ВОЗДЕЙСТВИЙ – ПРЕДПОЛАГАЕМЫХ МЕР ПО МОНИТОРИНГУ ВОЗДЕЙСТВИЙ (ВКЛЮЧАЯ НЕОБХОДИМОСТЬ ПРОВЕДЕНИЯ ПОСЛЕПРОЕКТНОГО АНАЛИЗА ФАКТИЧЕСКИХ ВОЗДЕЙСТВИЙ В ХОДЕ РЕАЛИЗАЦИИ НАМЕЧАЕМОЙ ДЕЯТЕЛЬНОСТИ В СРАВНЕНИИ С ИНФОРМАЦИЕЙ, ПРИВЕДЕННОЙ В ОТЧЕТЕ О ВОЗМОЖНЫХ ВОЗДЕЙСТВИЯХ)

Мероприятиями по охране окружающей среды является комплекс технологических, технических, организационных, социальных и экономических мер, направленных на охрану окружающей среды и улучшение ее качества.

К мероприятиям по охране окружающей среды относятся мероприятия:

- 1) направленные на обеспечение экологической безопасности;
- 2) улучшающие состояние компонентов окружающей среды посредством повышения качественных характеристик окружающей среды;
- 3) способствующие стабилизации и улучшению состояния экологических систем, сохранению биологического разнообразия, рациональному использованию и воспроизводству природных ресурсов;
- 4) предупреждающие и предотвращающие нанесение ущерба окружающей среде и здоровью населения;
- 5) совершенствующие методы и технологии, направленные на охрану окружающей среды, рациональное природопользование и внедрение международных стандартов управления охраной окружающей среды.

Выбросы вредных веществ при осуществлении разведочных работ не относятся к классу токсичных веществ, поэтому не требуются специальные мероприятия по защите окружающей среды.

Как показали результаты расчета максимальных концентраций загрязняющих веществ в приземном слое атмосферы, при соблюдении технологии, не будет наблюдаться превышения расчетных максимальных приземных концентраций загрязняющих веществ над значениями ПДКм.р., установленными для воздуха населенных мест.

Поэтому последствия загрязнения также носит незначительный характер, ввиду чего мероприятия по снижению отрицательного воздействия носят, в основном, организационно-технический характер и заключаются в следующем:

- регулярно производить текущий ремонт и ревизию применяемого
- технологического оборудования;
- строгое выполнение проектных решений для персонала предприятия;
- своевременное устранение неполадок и сбоев в работе оборудования;
- все операции по ремонту оборудования проводить под контролем ответственного
- лица;
- правильное хранение отходов производства и потребления.

Выполнение работ необходимо организовать согласно технологического регламента.

12 МЕРЫ ПО СОХРАНЕНИЮ И КОМПЕНСАЦИИ ПОТЕРИ БИОРАЗНООБРАЗИЯ, ПРЕДУСМОТРЕННЫХ П. 2 СТ. 240 И П. 2 СТ. 241 КОДЕКСА

Участки «Джабык», согласно информации КГУ Алакольское лесное хозяйство, расположены в пределах Коктумского лесничества, где зафиксированы естественные места произрастания и обитания редких и находящихся под угрозой исчезновения видов флоры и фауны, занесённых в Красная книга Республики Казахстан.

По результатам проведённых исследований установлено, что рассматриваемая территория представляет собой значимую естественную среду обитания животного мира. В частности, выявлено прохождение устойчивых миграционных путей диких животных, включая виды, охраняемые на национальном уровне, такие как заяц, косуля, кабан, олень и другие.

Дополнительно установлено, что участки расположены в границах охотничьего хозяйства Кунгей и частично затрагивают территорию охотничьего хозяйства Ушбулак. Фауна данных территорий характеризуется высоким биоразнообразием и включает такие виды, как сибирский козерог, марал, волк, косуля, кабан, барсук, лисица, кеклик и гималайский улар.

Особое значение территории обусловлено наличием редких и находящихся под угрозой исчезновения видов, включая снежного барса, рысь, бурого медведя, манула, каменную куницу и архара, а также мест гнездования хищных птиц — беркута, филина, соколов и балобана.

Кроме того, часть рассматриваемых участков относится к воспроизводственным зонам охотничьего хозяйства, что дополнительно подчёркивает их экологическую ценность и необходимость соблюдения ограничений хозяйственной деятельности.

Воздействие проектируемых работ на животный и растительный мир будет минимальным. Опасные для жизни животных и людей работы проводиться не будут.; иных источников приобретения объектов животного мира, их частей, дериватов и продуктов жизнедеятельности животных. При реализации намечаемой деятельности использование объектов животного мира, их частей, дериватов, полезных свойств и продуктов жизнедеятельности животных не предусматривается.

При проведении плана разведки на участке Джабык необходимо соблюдать требования п. 8 ст. 257 Экологического кодекса РК от 02.01.2021 г. и ст. 17 Закона РК от 09.07.2004 г. №593 «Об охране, воспроизводстве и использовании животного мира» и должны предусматриваться и осуществляться мероприятия по сохранению среды обитания и условий размножения объектов животного мира, путей миграции и мест концентрации животных, а также обеспечиваться неприкосновенность участков, представляющих особую ценность в качестве среды обитания диких животных.

Согласно пункту 15 статьи 1 Закона Республики Казахстан «Об особо охраняемых природных территориях» (далее – Закон об ООПТ) редкие и находящиеся под угрозой исчезновения виды животных и растений являются объектами государственного природно-заповедного фонда.

Согласно пункту 2 статьи 78 Закона об ООПТ физические и юридические лица обязаны принимать меры по охране редких и находящихся под угрозой исчезновения видов растений и животных.

В соответствии с пунктом 1 статьи 12 Закона Республики Казахстан «Об охране, воспроизводстве и использовании животного мира» (далее – Закон), деятельность, которая влияет или может повлиять на состояние животного мира, среду обитания, условия размножения и пути миграции животных, должна осуществляться с соблюдением

требований, в том числе экологических, обеспечивающих сохранность и воспроизводство животного мира, среды его обитания и компенсацию наносимого и нанесенного вреда, в том числе и неизбежного.

Также, согласно статье 17 Закона, при размещении, проектировании и строительстве населенных пунктов, предприятий, сооружений и других объектов, осуществлении производственных процессов и эксплуатации транспортных средств, совершенствовании существующих и внедрении новых технологических процессов, введении в хозяйственный оборот неиспользуемых, прибрежных, заболоченных, занятых кустарниками территорий, мелиорации земель, пользовании лесными ресурсами и водными объектами, проведении геолого-разведочных работ, добыче полезных ископаемых, определении мест выпаса и прогона сельскохозяйственных животных, разработке туристских маршрутов и организации мест массового отдыха населения должны предусматриваться и осуществляться мероприятия по сохранению среды обитания и условий размножения объектов животного мира, путей миграции и мест концентрации животных, а также обеспечиваться неприкосновенность участков, представляющих особую ценность в качестве среды обитания диких животных.

При эксплуатации, размещении, проектировании и строительстве железнодорожных, шоссейных, трубопроводных и других транспортных магистралей, линий электропередачи и связи, каналов, плотин и иных водохозяйственных сооружений должны разрабатываться и осуществляться мероприятия, обеспечивающие сохранение среды обитания, условий размножения, путей миграции и мест концентрации животных.

Незаконное добывание, приобретение, хранение, сбыт, ввоз, вывоз, пересылка, перевозка или уничтожение редких и находящихся под угрозой исчезновения видов растений и животных, их частей или дериватов, а также растений и животных, на которых введен запрет на пользование, их частей или дериватов, а равно уничтожение мест их обитания - влечет ответственность, предусмотренную статьёй 339 Уголовного кодекса Республики Казахстан.

Мероприятия по предотвращению негативных воздействий на биоразнообразие, его минимизации, смягчению, оценка потерь биоразнообразия и мероприятия по их компенсации, а также по мониторингу проведения этих мероприятий и их эффективности

С целью сохранения биоразнообразия района расположения участка Джабык, проектными решениями предусматриваются следующие мероприятия:

- основным мероприятием, предотвращающим негативные факторы воздействия на животный мир, является соблюдение границ отвода и строгое соблюдение технологии производства работ;

- строгий контроль за состоянием строительных машин и механизмов, чтобы недопустить непреднамеренные утечки ГСМ, ненормированные выбросы от неисправных ДВС;

- проведение просветительской и разъяснительной работы с персоналом по сохранению животного мира, недопущению причинения вреда, жестокого обращения или уничтожения представителей животного мира;

- запрещение выжигания растительности, хранение и применение ядохимикатов, удобрений, химических реагентов, горюче-смазочных материалов и других опасных для растительного мира материалов, сырья и отходов производства без осуществления мер, гарантирующих предотвращение гибели и ухудшения мест обитания животных;

- ознакомление сотрудников с «краснокнижными», редкими, исчезающими и подлежащими особой охране видами животного мира, местобитание которых возможно

на территории проведения работ (за границами земельного отвода) и на прилегающих территориях. На территории площадки временного размещения бытовых и административных помещений организовать информационный стенд;

- производство работ строго на территории, отведенной под объекты перспективного строительства;
- недопущение несанкционированных проездов техники за границами земельного отвода, использование существующих дорог;
- минимизация факторов физического беспокойства;
- соблюдение мероприятий по безопасному обращению с отходами; соблюдение правил экологической безопасности при обращении с отходами производства и потребления;
- соблюдение правил пожарной безопасности;
- своевременная рекультивация нарушенных земель;
- мониторинг животного мира в рамках ПЭК с целью предотвращения риска их уничтожения и невозможности воспроизводства.

Мероприятия по охране животного мира

Мероприятия по сохранению животных предусматривают:

- строгое соблюдение разработанных транспортных схем и маршрутов движения транспорта;
- проведение противопожарных мероприятий;
- запрещается выжигание растительности, хранение и применение ядохимикатов и удобрений без соблюдения мер по охране животных;
- постоянная просветительская работа с персоналом на предмет охраны и сохранения животного мира;
- установка специальных предупредительных знаков (аншлагов и т.д.) или ограждений на транспортных магистралях в местах концентрации животных;
- не допускается применение технологий и механизмов, вызывающих массовую гибель животных;
- обязательное соблюдение границ территорий, отведенных в постоянное или временное пользование для осуществления работ;
- охрану атмосферного воздуха и поверхностных вод;
- защиту от шумового воздействия;
- освещение площадок и сооружений объектов;
- ограничением доступа людей и машин в места обитания животных;
- запрет на охоту;
- запрет на разрушение гнезд, нор, логовищ и других местообитаний, сбор яиц.
- Проведение инструктажа персонала по охране животного мира и недопущению беспокойства животных на участке.
- Установка информационных аншлагов о наличии охраняемого вида
- Ограничение шумных работ в период окота животных (апрель–июнь)
- Ограничение движения техники, запрет выезда за пределы технологических дорог
- Ограничение скорости транспорта до 20–30 км/ч
- Исключение установки заграждений без экокоридоров в местах возможной миграции
- Проведение ежеквартального мониторинга (визуальные наблюдения, следы, маршруты)

- Приостановка работ при появлении животных в зоне деятельности, уведомление инспекции
- Своевременный вывоз отходов, недопущение загрязнения территории
- Выполнение рекомендаций и требований территориальной инспекции

Мероприятия, рекомендуемые в случае обнаружения на территории земельного отвода нор и гнезд «краснокнижных» видов животного мира

- приостановка работы на участке обнаружения, уведомление уполномоченного органа об обнаружении гнезд или нор «краснокнижного» вида;
- установка табличек и знаков о том, что на данном участке произрастают редкие и охраняемые виды животных;
- ограничение движения транспорта специально отведенными дорогами в специально отведенное время;
- мониторинг обнаруженных охраняемых и редких видов животных.

Рекомендации по мероприятиям для сохранения и воспроизводства животных снижению отрицательного воздействия проектных работ на фауну в районе ведения работ:

- строгий контроль за соблюдением всех технологических норм и требований производственного процесса с целью сохранения биоценозов и минимизации вредного воздействия на представителей флоры и фауны прилегающих территорий;
- постоянное проведение с персоналом работы просветительского и разъяснительного с персоналом по сохранению животного мира, недопущению разрушения и уничтожения в процессе производства работ;
- организация информационных стендов и буклетов с наглядным изображением «краснокнижных» видов животных, предположительно встречающихся на территории проведения работ и прилегающих территориях, а также алгоритма действий для персонала при обнаружении на участке проведения работ «краснокнижных» видов животных;
- установка баннеров и табличек, предупреждающих о возможном присутствии «краснокнижных» животных, в местах предположительного их обитания (рис. 1);
- установка баннеров, предупреждающих об уголовной ответственности за причинение вреда (сбор, уничтожение) животным, занесенным в Красную книгу и подлежащим особой охране;
- с целью сохранения животного мира на участках, прилегающих к местам наибольшего скопления животных рекомендуется предусмотреть установку специальных знаков «Дикие животные».



Незаконное добывание, приобретение, хранение, сбыт, ввоз, вывоз, пересылка, перевозка или уничтожение редких и находящихся под угрозой исчезновения видов животных и растений запрещено законодательством Республики Казахстан

Рис. 6 – Пример информационных баннеров, предупреждающих об уголовной ответственности за причинение вреда (сбор, уничтожение) «краснокнижным» животным.

В соответствии с Приложением 4 к Экологическому кодексу Республики Казахстан проектом предусмотрены мероприятия по сохранению животного и растительного мира. В ходе реализации намечаемой деятельности планируется минимизация воздействия на флору и фауну путем ограничения производственных работ вне установленных границ, недопущения уничтожения растительного покрова за пределами площадки, а также предотвращения загрязнения почвы и водных объектов.

13 ОЦЕНКА ВОЗМОЖНЫХ НЕОБРАТИМЫХ ВОЗДЕЙСТВИЙ НА ОКРУЖАЮЩУЮ СРЕДУ И ОБОСНОВАНИЕ НЕОБХОДИМОСТИ ВЫПОЛНЕНИЯ ОПЕРАЦИЙ, ВЛЕКУЩИХ ТАКИЕ ВОЗДЕЙСТВИЯ, В ТОМ ЧИСЛЕ СРАВНИТЕЛЬНЫЙ АНАЛИЗ ПОТЕРЬ ОТ НЕОБРАТИМЫХ ВОЗДЕЙСТВИЙ И ВЫГОДЫ ОТ ОПЕРАЦИЙ, ВЫЗЫВАЮЩИХ ЭТИ ПОТЕРИ, В ЭКОЛОГИЧЕСКОМ, КУЛЬТУРНОМ, ЭКОНОМИЧЕСКОМ И СОЦИАЛЬНОМ КОНТЕКСТАХ

13.1 Сравнительный анализ потерь от необратимых воздействий и выгоды от операций, вызывающих эти потери в экологическом, культурном и социальном контекстах

Характеристика возможных форм негативного воздействия на окружающую среду:

13.1.1 Воздействие на состояние воздушного бассейна в период проведения работ может происходить путем поступления загрязняющих веществ, образующихся при проведении земляных работ. Масштаб воздействия – в пределах границ установленной санитарно-защитной зоны (100м).

13.1.2 Физические факторы воздействия. Источником шумового воздействия является шум, создаваемый при работе используемой техники и оборудования. Возникающий при работе техники шум, по характеру спектра относится к широкополосному шуму, уровень звука которого непрерывно изменяется во времени и является эпизодическим процессом. Масштаб воздействия - в пределах границ установленной санитарно-защитной зоны (100 м).

13.1.3 Воздействие на земельные ресурсы и почвенно-растительный покров. Воздействие на земельные ресурсы осуществляться не будет, ввиду отсутствия изъятия земель. Масштаб воздействия – в пределах существующего земельного отвода.

13.1.4 Воздействие на животный мир. Ввиду исторически сложившегося фактора беспокойства, животный мир не подвержен видовому изменению, соответственно воздействие на животный мир не происходит. Масштаб воздействия – временной, на период проведения работ.

13.1.5 Воздействие отходов на окружающую среду. Система управления отходами построена так, что все три вида отходов будут передаваться специализированным организациям на договорной основе.

Положительные формы воздействия, представлены следующими видами:

1. Изучение и оценка целесообразности проведения в последующем разведочных работ.

2. Создание рабочих мест (занятость населения). Создание рабочих мест - основа основ социально-экономического развития, при этом положительный эффект от их создания измеряется далеко не только заработной платой. Рабочие места – это также сокращение уровня бедности, нормальное функционирование городов, а кроме того - создание перспектив развития. По мере создания новых рабочих мест, общество процветает, поскольку создаются благоприятные условия для всестороннего развития всех членов общества, что в свою очередь, снижает социальную напряженность.

Политика в области охраны окружающей среды не должна стать препятствием для создания рабочих мест.

3. Поступление налоговых платежей в региональный бюджет. Налоговые платежи являются важной составляющей в формировании государственного бюджета, за счет которого формируется большая часть доходов от населения, приобретаются крупные объемы продукции, создаются госрезервы. Стабильное поступление налоговых платежей для формирования бюджета имеют особую важность для всех сфер экономической жизни.

4. Территория проведения работ находится за пределами земель государственного лесного фонда и особо охраняемых природных территорий.

5. Площадка располагается на значительном расстоянии от поверхностных водотоков, вне водоохранных зон. Сброс стоков на водосборные площади и в природные водные объекты исключен.

14 ЦЕЛИ, МАСШТАБЫ И СРОКИ ПРОВЕДЕНИЯ ПОСЛЕПРОЕКТНОГО АНАЛИЗА, ТРЕБОВАНИЯ К ЕГО СОДЕРЖАНИЮ, СРОКИ ПРЕДСТАВЛЕНИЯ ОТЧЕТОВ О ПОСЛЕПРОЕКТНОМ АНАЛИЗЕ УПОЛНОМОЧЕННОМУ ОРГАНУ

На основании ст. 78 Экологического кодекса РК от 02.01.2021 г. послепроектный анализ фактических воздействий при реализации намечаемой деятельности (далее - послепроектный анализ) проводится составителем отчета о возможных воздействиях в целях подтверждения соответствия реализованной намечаемой деятельности отчету о возможных воздействиях и заключению по результатам проведения оценки воздействия на окружающую среду.

Послепроектный анализ должен быть начат не ранее чем через двенадцать месяцев и завершен не позднее чем через восемнадцать месяцев после начала эксплуатации соответствующего объекта, оказывающего негативное воздействие на окружающую среду.

Порядок проведения послепроектного анализа и форма заключения по результатам послепроектного анализа определяются и утверждаются уполномоченным органом в области охраны окружающей среды.

Согласно характеристике возможных форм воздействия на окружающую среду, их характеру и ожидаемых масштабах для оценки экологических последствий намечаемой деятельности – плана разведки на участке «Джабык», был использован матричный анализ. На основе «Методических указаний по проведению оценки воздействия хозяйственной деятельности на окружающую среду» (Приказ МООС РК №270-О от 29.10.10 года) предложена унифицированная шкала оценки воздействия на окружающую среду с использованием трех основных показателей: пространственный масштаб воздействия, временной масштаб воздействия и величины (степени интенсивности). Результаты расчета комплексной оценки и значительности воздействия на природную среду говорят о том, что комплексная (интегральная) оценка воздействия составляет 12 баллов, соответственно по показателям матрицы оценки воздействия, категория значимости объекта намечаемой деятельности определяется, как воздействие средней значимости (см. раздел 10.2).

Таким образом, проведение послепроектного анализа фактических воздействий при реализации намечаемой деятельности не требуется.

15 СПОСОБЫ И МЕРЫ ВОССТАНОВЛЕНИЯ ОКРУЖАЮЩЕЙ СРЕДЫ НА СЛУЧАИ ПРЕКРАЩЕНИЯ НАМЕЧАЕМОЙ ДЕЯТЕЛЬНОСТИ, ОПРЕДЕЛЕННЫЕ НА НАЧАЛЬНОЙ СТАДИИ ЕЕ ОСУЩЕСТВЛЕНИЯ

По окончании разведочных работ, работы по рекультивации нарушенных земель проводится не будут. Так как, по окончании разведочных работ будет произведен подсчет запасов. Рекультивационные работы будут производиться после разведочных работ в соответствии с Проектом рекультивации

Целью разработки проекта рекультивации земель является определение основных решений, обеспечивающих наиболее эффективное проведение мероприятий с минимумом затрат: установление объемов, технологии и очередности производства работ, определение сметной стоимости рекультивации.

В соответствии с требованиями ГОСТ 17.5.3.04-83 Охрана природы. Земли. Общие требования к рекультивации земель, работы по рекультивации осуществляются в два последовательных этапа: технический и биологический. Основной целью технического этапа является создание рекультивационного слоя почвы со свойствами, благоприятными для биологической рекультивации. Основной целью биологического этапа, включающего в себя комплекс агротехнических и фитомелиоративных мероприятий, является восстановление плодородия нарушенных земель - превращение рекультивационного слоя почвы в плодородный слой, обладающий благоприятными для роста растений физическими и химическими свойствами. В каждом конкретном случае определяются этапы рекультивации земель, с учетом следующих основных факторов: агрохимических свойств пород, природных и социальных условий, ценности земли, перспектив развития и географического расположения района нарушенного участка.

По завершению комплекса рекультивационных работ осуществляется сдача рекультивированного участка.

16 ОПИСАНИЕ МЕТОДОЛОГИИ ИССЛЕДОВАНИЙ И СВЕДЕНИЯ ОБ ИСТОЧНИКАХ ЭКОЛОГИЧЕСКОЙ ИНФОРМАЦИИ, ИСПОЛЬЗОВАННОЙ ПРИ СОСТАВЛЕНИИ ОТЧЕТА О ВОЗМОЖНЫХ ВОЗДЕЙСТВИЯХ

Отчет разработан ТОО «ЭкоОптимум», генеральный директор - Тынынбаев Ж.Т., правом на выполнение работ и оказание услуг в области охраны окружающей среды является лицензия № 02968Р от 09.10.2025 г., выданная Комитетом экологического регулирования и контроля Министерства охраны окружающей среды Республики Казахстан (см. приложение 1).

Целью составления настоящего Отчета является определение экологических и иных последствий вариантов, принимаемых управленческих и хозяйственных решений, разработки рекомендаций по оздоровлению окружающей среды, предотвращению уничтожения, деградации, повреждения и истощения естественных экологических систем и природных ресурсов.

Отчет оформлен в соответствии с приложением 2 к «Инструкции по организации и проведению экологической оценки», утвержденной приказом Министра экологии, геологии и природных ресурсов Республики Казахстан от 30 июля 2021 года № 280 и представлен процедурой оценки воздействия на окружающую среду, соответствующей первой стадии разработки материалов.

При разработке настоящего Отчета были использованы следующие нормативные и методологические документы:

1. Экологический кодекс Республики Казахстан, утв. Указом Президента №400-УІ от 02.01.2021г.;
2. Земельный кодекс от 20.06.2003г. №442-ІІ;
3. Кодекс Республики Казахстан «О недрах и недропользовании» №125-VІ ЗРК от 27.12.2017г. ;
4. Инструкции по организации и проведению экологической оценки, утвержденной приказом Министра экологии, геологии и природных ресурсов Республики Казахстан от 30 июля 2021 года № 280;
5. ГОСТ 17.2.3.02-2014 «Охрана природы. Атмосфера. Правила установления допустимых выбросов вредных веществ промышленными предприятиями»;
6. ГОСТ 17.2.1.03-84 «Охрана природы. Атмосфера. Термины и определения контроля загрязнения»;
7. ГОСТ 12.1.003-2014 «ССБТ. Шум. Общие требования безопасности»;
8. Санитарные правила «Санитарно-эпидемиологические требования к санитарно-защитным зонам объектов, являющихся объектами воздействия на среду обитания и здоровье человека» (утверждены приказом и.о. Министра здравоохранения Республики Казахстан от 11 января 2022 года № КР ДСМ-2);
9. ГН 2.1.6.695-98 «Предельно допустимые концентрации (ПДК) загрязняющих веществ в атмосферном воздухе населенных мест»;
10. РНД 03.1.0.3.01-96 «Порядок нормирования объемов образования и размещения отходов производства» . Утвержден приказом министерства экологии и биоресурсов РК от 29.08.97 г. Включен в Перечень действующих нормативных правовых актов в области охраны окружающей среды, приказ МООС № 324-п от 27 октября 2006 г.
11. РД 52.04.186-89 «Руководство по контролю источников загрязнения атмосферы»;
12. ОНД-86, Госкомгидромет «Методика расчета концентраций в атмосферном воздухе вредных веществ, содержащихся в выбросах предприятий», Ленинград, 1987 г., пе-

реутвержденная постановлением Правительства РК №64 от 14.01.97 г., с целью унификации работ по разработке проектов нормативов ПДВ, их ускорению и упрощению;

13. Рекомендации по делению предприятий на категории в зависимости от массы и видового состава, выбрасываемых в атмосферу загрязняющих веществ, Алматы, 1991 г.;

14. Классификатор отходов, утвержден приказом и.о. Министра экологии, геологии и природных ресурсов РК от 6 августа 2021 года №314;

15. Методика расчета лимитов накопления отходов и лимитов захоронения отходов, утверждена приказом Министра экологии, геологии и природных ресурсов РК от 22 июня 2021г. №206;

16. Методика определения нормативов эмиссий в окружающую среду, утверждена приказом Министра экологии, геологии и природных ресурсов РК от 10 марта 2021г. №63.

17 ОПИСАНИЕ ТРУДНОСТЕЙ, ВОЗНИКШИХ ПРИ ПРОВЕДЕНИИ ИССЛЕДОВАНИЙ И СВЯЗАННЫХ С ОТСУТСТВИЕМ ТЕХНИЧЕСКИХ ВОЗМОЖНОСТЕЙ И НЕДОСТАТОЧНЫМ УРОВНЕМ СОВРЕМЕННЫХ НАУЧНЫХ ЗНАНИЙ

Трудности, связанные с отсутствием технических возможностей и недостаточным уровнем современных научных знаний при проектировании намечаемой деятельности отсутствуют.

18 КРАТКОЕ НЕТЕХНИЧЕСКОЕ РЕЗЮМЕ С ОБОБЩЕНИЕМ ИНФОРМАЦИИ, УКАЗАННОЙ В РАЗДЕЛАХ 1-17, В ЦЕЛЯХ ИНФОРМИРОВАНИЯ ЗАИНТЕРЕСОВАННОЙ ОБЩЕСТВЕННОСТИ В СВЯЗИ С ЕЕ УЧАСТИЕМ В ОЦЕНКЕ ВОЗДЕЙСТВИЯ НА ОКРУЖАЮЩУЮ СРЕДУ

Отчет разработан ТОО «ЭкоОптимум» Тынынбаев Ж.Т., правом на выполнение работ и оказание услуг в области охраны окружающей среды является лицензия № 02968Р от 09.10.2025 г., выданная Комитетом экологического регулирования и контроля Министерства охраны окружающей среды Республики Казахстан (см. приложение 1).

Целью составления настоящего Отчета является определение экологических и иных последствий вариантов, принимаемых управленческих и хозяйственных решений, разработки рекомендаций по оздоровлению окружающей среды, предотвращению уничтожения, деградации, повреждения и истощения естественных экологических систем и природных ресурсов.

Оценкой воздействия рассматривается период с 2026 по 2031гг., включительно.

Общие сведения о предприятии.

ТОО «STONE HILL MINING» предусматривает разведку твердых полезных ископаемых на участке.

Срок начала реализации намечаемой деятельности: I квартал 2026г. Срок завершения: IV квартал 2031г.

Участок «Джабык» расположено в Алакольском районе, Жетысуской области Республики Казахстан.

Вопросы постутилизации. Разведка месторождения будет осуществляться предприятием ТОО «STONE HILL MINING» на основании утверждённого Плана разведки твердых полезных ископаемых согласно Лицензии № 3924-EL от 23 декабря 2025 года. Земельный участок представлен степной местностью. Работы по постутилизации не требуются.

Категория занимаемых земель и цели использования. Изъятие новых, земель отсутствует, горные работы будут проводиться в пределах лицензируемой территории.

Планом разведки предусматривается проведение поисковых работ на месторождении Джабык на площади 45,36 км².

Описываемая территория расположена в 4,4 км от села Коктума Алакольском районе Жетысуской области (Рис. 2.1.2.). Рельеф местности характеризуется значительной расчлененностью, абсолютные отметки поверхности постепенно повышаются в южном направлении.

Перед началом проведения работ предусматривается обязательное снятие почвенно-растительного слоя (ПРС) мощностью 0,2 м.

Снятие ПРС производится бульдозером (типа Shantui SD16).

Информация о возможных негативных воздействиях.

Атмосфера. Всего на рассматриваемой территории будет функционировать 1 организованный и 6 неорганизованных источников.

Валовый выброс загрязняющих веществ на 2026-2031 гг. составит 1,716476581 т/год.

Как показал анализ, в процессе горных работ в атмосферный воздух будет выбрасываться 10 наименований загрязняющих веществ.

Нормативы выбросов установлены по следующим веществам: азота диоксид, азота оксид, углерод (сажа), серы диоксид, сероводород, углерод оксид, бенз/а/пирен,

формальдегид, углеводороды предельные и пыль неорганическая, содержащая двуокись кремния в %: 70-20.

В соответствии с санитарными правилами «Санитарно-эпидемиологические требования к санитарно-защитным зонам объектов, являющихся объектами воздействия на среду обитания и здоровье человека» №26447 от 11.01.2022 г., намечаемый вид работ в санитарной классификации не определен. Размер СЗЗ не устанавливается.

Местоположение месторождения «Джабык» отвечает необходимым санитарно-гигиеническим требованиям, поскольку ближайшая селитебная зона – село Коктума – расположена на расстоянии 4,4 км от него.

Перечень загрязняющих веществ-10 наименований. Объем выбросов по веществам: Пыль неорганическая 70-20% двуокиси кремния (класс опасности 3)- 0,82747 т/год; Алканы C12-19 (класс опасности 4)- 0,12812 т/год; Формальдегид (класс опасности 2)- 0,00528 т/год; Бенз(а)пирен (класс опасности 1)- 0,00000058 т/год; Углерод оксид (класс опасности 4) – 0,27456 т/год; Сероводород (класс опасности 2) – 0,000004 т/год; Сера диоксид (класс опасности 3) - 0,05280 т/год; Углерод оксид (сажа) (класс опасности 3) - 0,02112 т/год; Азот (II) оксид (класс опасности 3) - 0,05491 т/год; Азота (IV) диоксид (класс опасности 2) – 0,33792 т/год; Углеводород (класс опасности 4) - т/год ; Оксид (II) азота (класс опасности 3) – 0,42240 т/год; Предполагаемый общий объем выбросов: 1,716476581 т/год.

Вода. Привозимая питьевая вода - бутилированная, из торговой сети ближайшего населенного пункта с. Коктума. Количество работников – 16 чел. Расчетные расходы питьевых нужд составляют: 16 чел.* 0,025 м³/сут*120 = 48 м³/год. Объем воды для технических нужд – 240 м³/год

Снабжение полевых лагерей технической и питьевой водой, проектом предусматривается завоз бутилированной покупной воды из п. Коктума. В емкостях по 19 литров, с установкой диспенсера, и завоз технической воды автоцистернами.

При проведении работ не предусматривается пользование поверхностными и подземными водными ресурсами непосредственно из водного объекта с изъятием или без изъятия для удовлетворения питьевых и хозяйственных нужд.

Сброс сточных вод в поверхностные водоемы не предусматривается.

Почвенный покров.

Воздействие на земельные ресурсы выражается в механическом нарушении почвенного покрова на площади буровых площадок и временных дорог, а также в возможном загрязнении ГСМ. Почвы участка (горно-каштановые, маломощные) характеризуются низкой устойчивостью к эрозии. Для минимизации ущерба перед началом любых земляных работ производится снятие плодородного слоя почвы (ПСП) и его складирование в отдельные бурты для последующей биологической рекультивации.

Растительность.

Район работ расположен в пределах Алакольской впадины, которая является переходной зоной между Джунгарским и Северо-Туранским типами пустынь. Растительный покров носит выраженный пустынно-степной характер. Основу составляют полынно-эфемерные и полынно-злаковые сообщества. Доминируют различные виды полыни, ковыль, типчак и злак эфедра. На горных и предгорных участках встречаются кустарниковые заросли из чилиги (караганы), шиповника, таволги и барбариса.

Животный мир.

Фауна района отличается высоким биоразнообразием за счет близости Алаколь-Сасыккольской системы озер и горного обрамления. Типичные обитатели открытых пространств — волк, лисица (обыкновенная и корсак), заяц-толай, барсук и степной хорек. Широко распространены грызуны: краснощекий суслик, большой тушканчик, полевки. В предгорных районах возможны встречи с сибирской косулей и кабаном. Алакольский район — важнейший миграционный коридор. Здесь обитают как степные виды (жаворонки, степной орел, курганник), так и представители водно-болотных угодий (цапли, утки, гуси).

Радиационные воздействия. Участок планируемых разведочных работ не является объектом с повышенным радиационным фоном, на объекте не используются источники радиационного излучения.

Радиационная обстановка в районе работ благополучна, природные и техногенные источники радиационного загрязнения отсутствуют.

Отходы производства и потребления. Как показал анализ, в процессе разведочных работ на месторождении «Джабык» будет образовываться 2 вида неопасных отходов и 1 опасный.

В процессе осуществления намечаемой деятельности образуются следующие виды отходов: промасленная ветошь (ткани для вытирания) – 0,508 т/год, металлический лом – 0,7584 т/год, твердые бытовые отходы (смешанные коммунальные отходы) – 1,2 т/год.

Суммарный объем образования отходов на 2026-2031 гг. составляет 2,4664 т/год. Все пять видов отходов относятся к неопасным.

Отходы: 1) Твердо-бытовые отходы (ТБО) код 20 03 01- Образующиеся твердо-бытовые отходы будут храниться в металлических контейнерах, установленных на специальной площадке, с последующим вывозом по договорам со специализированными организациями на ближайший организованный полигон ТБО. Предполагаемый объем образования составляет 1,2 т/год. Хранение отходов не превышает 6 месяцев. 2) Металлический лом образуется в процессе ремонта автотранспорта. Код отхода 16 01 17. Предполагаемый объем образования составляет 0,7584 т/год. 3) Промасленная ветошь - код отхода 16 07 08*. Предполагаемый объем образования составляет 0,508 т/год. Временное хранение отходов производится в металлических емкостях (контейнерах)

Оценка воздействия на состояние экологической системы.

Согласно произведенным расчетам, в процессе проведения разведочных работ в оцениваемый период с 2026 по 2031 гг., на окружающую среду района размещения предприятия будет оказываться воздействие низкой значимости.

Воздействие на население ближайшей к месторождению селитебной зоны (село Коктума), расположенной на расстоянии 4,4 км от него, будет находиться на допустимом уровне. Экологический риск и риск для здоровья населения при проведении разведочных работ на участке «Джабык» будут минимальными.

П Р И Л О Ж Е Н И Я

25034425



Л И Ц Е Н З И Я

09.10.2025 года

02968P

Выдана

Товарищество с ограниченной ответственностью "ЭкоОптимум"
 010000, РЕСПУБЛИКА КАЗАХСТАН, Г. АСТАНА, Проспект БАУЫРЖАН
 МОМЫШҰЛЫ, дом № 12
 БИН: 090140012657

(полное наименование, местонахождение, бизнес-идентификационный номер юридического лица (в том числе иностранного юридического лица), бизнес-идентификационный номер филиала или представительства иностранного юридического лица – в случае отсутствия бизнес-идентификационного номера у юридического лица/полностью фамилия, имя, отчество (в случае наличия), индивидуальный идентификационный номер физического лица)

на занятие

Выполнение работ и оказание услуг в области охраны окружающей среды

(наименование лицензируемого вида деятельности в соответствии с Законом Республики Казахстан «О разрешениях и уведомлениях»)

Особые условия

(в соответствии со статьей 36 Закона Республики Казахстан «О разрешениях и уведомлениях»)

Примечание

Неотчуждаемая, класс 1

(отчуждаемость, класс разрешения)

Лицензиар

Республиканское государственное учреждение "Комитет экологического регулирования и контроля Министерства экологии и природных ресурсов Республики Казахстан". Министерство экологии и природных ресурсов Республики Казахстан.

(полное наименование лицензиара)

**Руководитель
(уполномоченное лицо)**

Бекмухаметов Алибек Муратович

(фамилия, имя, отчество (в случае наличия))

Дата первичной выдачи **14.01.2013**

**Срок действия
лицензии**

Место выдачи

Г. АСТАНА

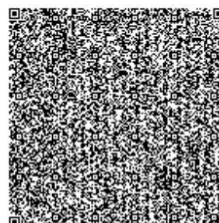
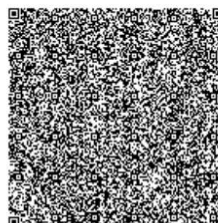
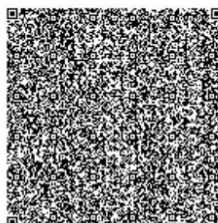
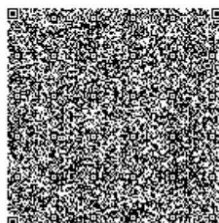
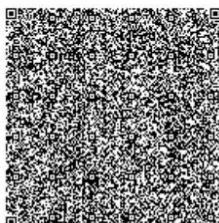

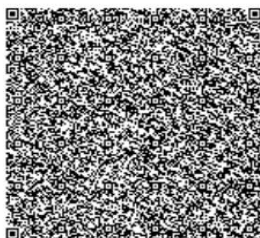
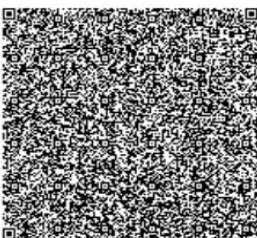

25034425



Страница 1 из 1

ПРИЛОЖЕНИЕ К ЛИЦЕНЗИИ

Номер лицензии 02968Р

Дата выдачи лицензии 09.10.2025 год

Подвид(ы) лицензируемого вида деятельности

- Природоохранное проектирование, нормирование для объектов I категории

(наименование подвида лицензируемого вида деятельности в соответствии с Законом Республики Казахстан «О разрешениях и уведомлениях»)

Лицензиат

Товарищество с ограниченной ответственностью "ЭкоОптимум"

010000, РЕСПУБЛИКА КАЗАХСТАН, Г. АСТАНА, Проспект БАУЫРЖАН
МОМЫШҰЛЫ, дом № 12, БИН: 090140012657

(полное наименование, местонахождение, бизнес-идентификационный номер юридического лица (в том числе иностранного юридического лица), бизнес-идентификационный номер филиала или представительства иностранного юридического лица – в случае отсутствия бизнес-идентификационного номера у юридического лица/полностью фамилия, имя, отчество (в случае наличия), индивидуальный идентификационный номер физического лица)

Производственная база

Республика Казахстан, город Астана, район Алматы, проспект
Бауыржан Момышұлы, 12, Бизнес центр «Меруерт Тау», офис 202,

(местонахождение)

Особые условия действия лицензии

(в соответствии со статьей 36 Закона Республики Казахстан «О разрешениях и уведомлениях»)

Лицензиар

Республиканское государственное учреждение "Комитет
экологического регулирования и контроля Министерства экологии и
природных ресурсов Республики Казахстан". Министерство экологии и
природных ресурсов Республики Казахстан.

(полное наименование органа, выдавшего приложение к лицензии)

Руководитель (уполномоченное лицо)

Бекмухаметов Алибек Муратович

(фамилия, имя, отчество (в случае наличия))

Номер приложения

001

Срок действия

Дата выдачи приложения

09.10.2025

Место выдачи

Г. АСТАНА

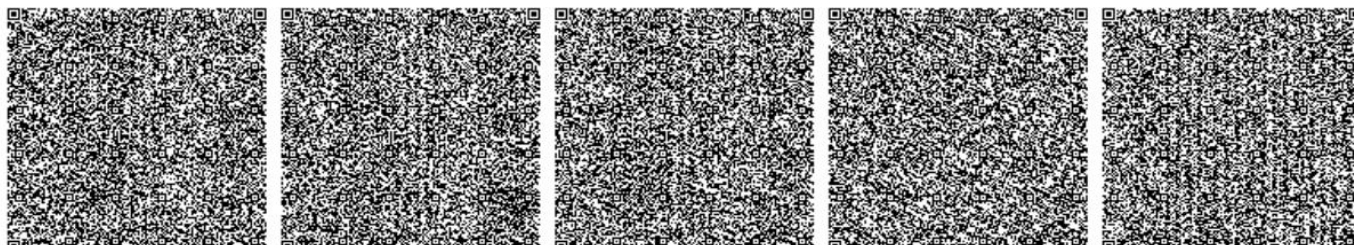

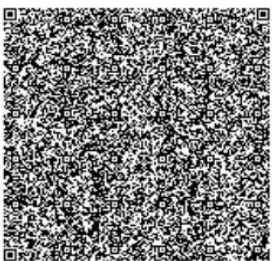

Заключение ЗоНДа

«ҚАЗАҚСТАН РЕСПУБЛИКАСЫ
ЭКОЛОГИЯ ЖӘНЕ
ТАБИғИ РЕСУРСТАР
МИНИСТРЛІГІ ЭКОЛОГИЯЛЫҚ
РЕТТЕУ ЖӘНЕ БАҚЫЛАУ
КОМИТЕТІНІҢ
ЖЕТІСУ ОБЛЫСЫ БОЙЫНША
ЭКОЛОГИЯ ДЕПАРТАМЕНТІ»
РЕСПУБЛИКАЛЫҚ МЕМЛЕКЕТТІК
МЕКЕМЕСІ

040000, Жетісу облысы, Талдықорған қаласы,
Абай көшесі, 297 үй, тел. 8 (7282) 24-23-42,
факс: 8 (7282) 24-48-06, БСН 220740034897,
E-mail: zhetisu-ecodep@ecodep.gov.kz



Номер: KZ12VWF00525876
Дата: 10.03.2026
РЕСПУБЛИКАНСКОЕ
ГОСУДАРСТВЕННОЕ УЧРЕЖДЕНИЕ
«ДЕПАРТАМЕНТ ЭКОЛОГИИ ПО
ОБЛАСТИ ЖЕТІСУ КОМИТЕТА
ЭКОЛОГИЧЕСКОГО
РЕГУЛИРОВАНИЯ И КОНТРОЛЯ
МИНИСТЕРСТВА ЭКОЛОГИИ И
ПРИРОДНЫХ РЕСУРСОВ
РЕСПУБЛИКИ КАЗАХСТАН»

040000, Область Жетісу, город Талдықорған,
ул. Абай, д. 297, тел. 8 (7282) 24-23-42,
факс: 8 (7282) 24-48-06, БИН 220740034897,
E-mail: zhetisu-ecodep@ecodep.gov.kz

ТОО «STONE HILL MINING»

Заключение об определении сферы охвата оценки воздействия на окружающую среду и (или) скрининга воздействий намечаемой деятельности

На рассмотрение представлены: «План разведки твердых полезных ископаемых на участке «Джабык» ЖЕТЫСУЙСКОЙ ОБЛАСТИ В ПРЕДЕЛАХ 21 БЛОКОВ: L-44-80-(10д-5а-16), L-44-80 (10д-5а-21), L-44-80-(10д-5в-1), L-44-80-(10г-5а-19) (частично), L-44-80-(10г-5а-20) (частично), L-44-80 (10г-5а-24) (частично), L-44-80-(10г-5а-25) (частично), L-44-80-(10г-5б-16) (частично), L-44-80 (10г-5б-17) (частично), L-44-80-(10г-5б-18) (частично), L-44-80-(10г-5б-19) (частично), L-44-80-(10г-5б-20) (частично), L-44-80-(10г-5б-21) (частично), L-44-80-(10г-5б-22) (частично), L-44-80-(10г-5б-23) (частично), L-44-80 (10г-5б-24) (частично), L-44-80-(10г-5б-25) (частично), L-44-80-(10г-5г-2), L-44-80-(10г-5г-3) (частично), L 44-80-(10г-5г-4), L-44 80-(10г-5г-5) (частично) расположен на территории Алакольского района Жетысуйской области.

(перечисление комплектности представленных материалов)

Материалы поступили на рассмотрение: KZ50RYS01578437 от 06.02.2026 г.
(дата, номер входящей регистрации)

Общие сведения

Сведения об инициаторе намечаемой деятельности. Товарищество с ограниченной ответственностью "STONE HILL MINING", 010000, РЕСПУБЛИКА КАЗАХСТАН, Г.АСТАНА, РАЙОН АЛМАТЫ, Проспект БАУЫРЖАН МОМЫШУЛЫ, дом № 12, 251140015183, ЗЕНГ КИ, 87473901751, walkerkemba5@gmail.com

Намечаемая хозяйственная деятельность: Приложение 1 Раздел 2 подпункт 2.3. разведка твердых полезных ископаемых с извлечением горной массы и перемещением почвы для целей оценки ресурсов твердых полезных ископаемых; Проектируемый объект «План разведки твердых полезных ископаемых на участке «Джабык» ЖЕТЫСУЙСКОЙ ОБЛАСТИ В ПРЕДЕЛАХ 21 БЛОКОВ: L-44-80-(10д-5а-16), L-44-80 (10д-5а-21), L-44-80-(10д-5в-1), L-44-80-(10г-5а-19) (частично), L-44-80-(10г-5а-20) (частично), L-44-80 (10г-5а-24) (частично), L-44-80-(10г-5а-25) (частично), L-44-80-(10г-5б-16) (частично), L-44-80 (10г-5б-17) (частично), L-44-80-(10г-5б-18) (частично), L-44-80-(10г-5б-19) (частично), L-44-80-(10г-5б-20) (частично), L-44-80-(10г-5б-21) (частично), L-44-80-(10г-5б-22) (частично), L-44-80-(10г-5б-23) (частично), L-44-80 (10г-5б-24) (частично), L-44-80-(10г-5б-25) (частично), L-44-80-(10г-5г-2), L-44-80-(10г-5г-3) (частично), L 44-80-(10г-5г-4), L-44 80-(10г-5г-5) (частично).

Краткое описание намечаемой деятельности

Сведения о предполагаемом месте осуществления намечаемой деятельности. выбора других мест Участок «Джабык» в административном отношении площадь геологического



отвода находится на территории Алакольского района Жетысуйской области, ближайшими населёнными пунктами к участку являются посёлок и ж/д станция Көктума, расположенная в 7,4 км к северу от границы участка. Координаты угловых точек участка «Джабык»: 1. 81° 33' 00" В.Д. 45° 47' 00" С.Ш., 2. 81° 41' 00" В.Д. 45° 47' 00" С.Ш., 3. 81° 41' 00" В.Д. 45° 44' 00" С.Ш., 4. 81° 36' 00" В.Д. 45° 44' 00" С.Ш., 5. 81° 36' 00" В.Д. 45° 45' 00" С.Ш., 6. 81° 33' 00" В.Д. 45° 45' 00" С.Ш. Согласно номенклатуре топографических карт, район работ относится к листу масштаба 1:100 000 L-44-66. Территория находится в зоне Предгорные и низкогорные массивы хребта Жабык (северные отроги Джунгарского Алатау). Площадь геологического отвода участка «Джабык» составляет 45,36 км². Срок начала реализации намечаемой деятельности: I квартал 2026г. Срок завершения: IV квартал 2031 г.

Предположительные сроки начала реализации намечаемой деятельности и ее завершения (включая строительство, эксплуатацию, и постутилизацию объекта). Проектный период с 2025 по 2031 гг. Срок начала – I квартал 2026г., срок завершения – IV квартал 2031 г. Согласно Приложению к приказу от 30 марта 2020 года № 167 Правила оказания государственной услуги "Выдача решения на проведение комплекса работ по постутилизации объектов (снос строений)", после завершения работ территория нарушенных земель будет рекультивация. Сроки ликвидации горных выработок и рекультивация земель 4 квартал 2031г.

Общие предполагаемые технические характеристики намечаемой деятельности, включая мощность производительность) объекта, его предполагаемые размеры, характеристику. Проектная мощность объекта определяется объемами геологического задания и включает проведение поисковые маршруты 100 п км, геофизические работы 250 п. км, литогеохимические работы 2500 ед. проб, буровых работ общим объемом 6000 погонных метров, а также проходку канав в объеме 3000 погонных метров. Работы носят сезонный характер, а площадь временного изъятия земель под буровые площадки и горные выработки является незначительной и суммарно не превысит 0,4 га за весь период разведки. Конечной продукцией является геологическая информация. Результаты включают: аналитический материал, первичную документацию, геологические карты и итоговый отчет с подсчетом запасов полезных ископаемых по стандартам KazRC для постановки на Государственный баланс. Основные виды работ: 1. Подготовительный период (сбор и систематизация фондовых материалов). 2. Топогеодезические работы: выноска и привязка скважин и выработок, топосъемка в масштабе 1:1000–1:5000 с сечением рельефа через 2 м; по итогам — схема привязки, каталог координат и высот, топосъемка с отображением всех элементов рельефа и объектов. 3. Поисковые маршруты: заверка литохимических и геофизических аномалий, а также поиск выходов коренного оруденения и источников россыпей- 100 пог. км. 4. Геохимические работы: литогеохимическая съемка масштаба 1:10 000- 1:25 000 5. Буровые работы: колонковое и ударно-канатное бурение 6. Геофизические работы: магниторазведка масштаба 1:10 000. 7. Горные работы: проходка канав. 8. Опробование (общий вес проб—257,9 т, объём—143,3 м³): керновое, бороздовое, шлиховое, технологические пробы. 9. Рекультивация: при проходке шурфов плодородный слой (ПРС) снимают по всей длине канав и складывают в непосредственной близости от места работ — для последующей рекультивации нарушенных земель; площадь рекультивации равна площади нарушенных земель; при ликвидации скважин извлекают обсадные трубы, устья тампонируют глинистым раствором, площадки выравнивают, очищают от мусора и возвращают на место ранее снятый почвенный слой.

Краткое описание предполагаемых технических и технологических решений для намечаемой деятельности. Для разведки ТПИ на участке применяются традиционные, безопасные технические и технологические решения. Выполняются: поисковые маршруты, геохимические исследования, буровые и горные работы, опробование, лабораторная обработка проб и камеральные работы. Предусмотренные планом технологические решения направлены на минимизацию воздействия на окружающую среду и включают применение станков ударно-канатного бурения с технологией проходки «всухую» без



использования буровых растворов и химических реагентов, что исключает загрязнение подземных вод. Проходка канав осуществляется с селективным складированием почвенно-растительного слоя, колонковое бурение с использованием системы оборотного водоснабжения и отстойников, исключающих сброс сточных вод на рельеф. По завершении опробования на каждой точке проводится немедленная ликвидация скважин и полная техническая рекультивация канав с восстановлением ландшафта. Буровые работы ведутся мобильными установками (без капитального строительства), горные работы- ограниченно, в пределах лицензионного участка. Водоснабжение предусмотрено в ограниченных объёмах, без сброса сточных вод в поверхностные водоёмы. По завершении работ предусмотрены ликвидация временных выработок и рекультивация нарушенных земель.

1. Временная производственная площадка размещается компактно.
2. Для приготовления пищи используются электропечи.
3. Питьевое и техническое водоснабжение- из местных источников ближайших населённых пунктов (соответствует СП РК «Вода питьевая» от 16.03.2015).
4. Техническая вода для буровых установок доставляется автоводозовом с вакуумной закачкой из тех же источников.
5. Бытовые отходы собираются и вывозятся в места складирования ТБО ближайших населённых пунктов (по согласованию с местными органами).
6. Уборные и мусорные ямы (при необходимости) устраиваются в глинистом грунте вдали от водоёмов: перекрываются деревянными щитами с люками, рассчитаны на разовое применение; после наполнения обрабатываются хлорной известью и засыпаются глинистым грунтом.
7. Для предотвращения загрязнения почвы маслами и ГСМ организуется сбор отработанного масла в специальные ёмкости; используется только исправное оборудование (ёмкости, задвижки, шланги) для заправки.
8. Стоки из столовой сбрасываются в септик (8 м³) с глиняным экраном.
9. Технологические дороги и буровые площадки обустраиваются преимущественно в рыхлых грунтах или делювии склонов; на глинистых участках плотно засыпается щебёнкой, предусматриваются водоотводные канавки для защиты от размыва.
10. Запрещается охота и рыбалка в запрещённые сроки и запрещёнными методами. Для ТБО предусматривается установить контейнер на расстоянии 50 м от лагеря. Раз в неделю контейнер будет чиститься, а мусор вывозиться в места захоронения мусора в п. Коктума (19 км). Для обеспечения санитарно гигиенических условий на полевом лагере участка «Джабык» устанавливается биотуалет с умывальником. Каждые десять дней туалетные модули обрабатываются хлорной известью, хозяйственно бытовые сточные воды накапливаются либо в биотуалетах, либо в герметичных ёмкостях, вывоз и утилизация отходов осуществляются специализированной организацией на основании договора- при этом категорически исключается сброс сточных вод на рельеф местности. Заказчик сам выбирает ассенизаторскую организацию на конкурсной основе после получения экологической экспертизы с подтверждённым лимитом отходов. Ключевое требование к подрядчику- наличие действующей лицензии на переработку и утилизацию различных видов отходов (ТБО, хозяйственно бытовых стоков и др.). Отходы передаются на лицензированные очистные сооружения- канализационные либо специализированные пункты приёма ЖБО. Самостоятельная утилизация отходов на месте не допускается. Услуги по утилизации отходов оказывают ГКП «Алаколь-тазальк», ТОО «EcoAla» и ТОО «Эко РБК». Все мероприятия по сбору, транспортировке и утилизации отходов выполняются в строгом соответствии с действующими санитарными и экологическими требованиями.

Краткая характеристика компонентов окружающей среды

Описание видов ресурсов, необходимых для осуществления намечаемой деятельности, включая строительство, эксплуатацию и постутилизацию объектов (с указанием предполагаемых качественных и максимальных количественных характеристик, а также операций, для которых предполагается их использование):

Земельный участок. Земельные ресурсы: размещение буровых площадок, проходка шурфов, обустройство производственной площадки и временных подъездных путей. Временное занятие участков без изъятия земель из хозяйственного оборота. Общая площадь лицензионного участка — 45,36 км² (21 блоков). Площадь прямого нарушения



почвенного покрова под буровые площадки (40 ед.) и канавы (20 ед.) составит- 0,4 га. Технические ресурсы: для работ будет задействовано 7 единиц техники на дизельном топливе: фронтальный погрузчик, буровая установка, ДЭС (электропитание), топливозаправщик, экскаватор, водовоз, бульдозер; 3 единиц техники на бензиновом топливе: вахтовка (Микроавтобус), 2 Внедорожник (Hilux). Постутилизация: после полевых геологических исследований все горные выработки и скважины подлежат ликвидации и полной технической рекультивацией с восстановлением ландшафта.

Водные ресурсы. Ближайший водный источник станция Коктума расположено в 4,4 км к северу от границы участка, то есть далеко за пределами зон с особыми условиями использования земель. Разработка Проекта установления водоохранных зон и полос не требуется. При проведении работ не предусматривается пользование поверхностными и подземными водными ресурсами непосредственно из водного объекта с изъятием или без изъятия для удовлетворения питьевых и хозяйственных нужд. Загрязнение гидросферы практически исключается, так как образующиеся хозяйственно-бытовые сточные воды будут отводиться в водонепроницаемый колодезь-накопитель для последующего вывоза на очистные сооружения. Гидрографическая сеть на самой площади участка и в его непосредственной близости развита слабо и не имеет постоянного стока. Водные ресурсы представлены преимущественно временными водотоками, наполняющимися водой только в период весеннего снеготаяния или после интенсивных дождей. Грунтовые воды залегают на различной глубине, часто обладают повышенной минерализацией. В связи с дефицитом поверхностных вод, водоснабжение для технических нужд и хозяйственно-бытовых целей персонала требует организации подвоза воды автотранспортом из ближайших скважин или населенных пунктов. Горнопроходческие и буровые работы в пределах водоохранных зон не проектируются. В пределах водоохранных зон и полос водотоков (рек, озер) буровые и горные работы проводиться не будут.

Растительные ресурсы. На горных и предгорных участках встречаются кустарниковые заросли из чилиги (караганы), шиповника, таволги и барбариса. Редких исчезающих видов растений, занесенных в Красную книгу нет.

Животный мир. Воздействие проектируемых работ на животный и растительный мир будет минимальным. Опасные для жизни животных и людей работы проводиться не будут.; иных источников приобретения объектов животного мира, их частей, дериватов и продуктов жизнедеятельности животных. При реализации намечаемой деятельности использование объектов животного мира, их частей, дериватов, полезных свойств и продуктов жизнедеятельности животных не предусматривается.

Описание ожидаемых выбросов загрязняющих веществ в атмосферу. Перечень загрязняющих веществ, предполагающих к выбросу в атмосферу: всего 10 наименований. Объем выбросов по веществам: Пыль неорганическая 70-20% двуокиси кремния (класс опасности 3)- 0,82747 т/год; Формальдегид (класс опасности 2)- 0,00528 т/год; Бенз(а)пирен (класс опасности 1)- 0,0000058 т/год; Углерод оксид (класс опасности 4)- 0,27456 т/год; Сера диоксид (класс опасности 3)- 0,05280 т/год; Углерод оксид (сажа) (класс опасности 3)-0,02112 т/год; Азот (II) оксид (класс опасности 3)- 0,05491 т/год; Азота (IV) диоксид (класс опасности 2)- 0,33792 т/год; Углеводород (класс опасности 4)- 0,12812 т/год; Оксид (II) азота (класс опасности 3)- 0,42240 т/год; Сероводород (класс опасности 2)- 0,000004 т/год. Предполагаемый общий объем выбросов на 2026-2031 гг.: 2,12458458 т/год. Проектируемый объект не подлежит в регистр выбросов и переноса загрязнителей в соответствии с правилами ведения регистра выбросов и переноса загрязнителей.

Описание сбросов загрязняющих веществ. Сброс загрязняющих веществ на участке работ не предусмотрено. Производственная площадка оборудуется биотуалетом с умывальником. Биотуалет периодически (раз в декаду) будет обрабатываться хлорной известью, специализированными обслуживающими организациями содержимое биотуалетов будет вывозиться согласно договору по графику. Устройство биотуалетов и мест сбора отходов в специальные емкости будет проводиться в местах, исключаящих



загрязнение почв и водоемов. Все виды отходов вывозятся специализированными организациями по утилизации соответствующего вида отходов, согласно заключенным в будущем договорам

Описание отходов. Неопасные отходы Твердо бытовые отходы (ТБО) образуются в процессе хозяйственно-бытовой деятельности персонала. Согласно приложению 1 Классификатора отходов № 314 от 06.08.2021 г.– неопасные, код 20 03 01. Образующиеся твердо-бытовые отходы будут храниться в металлических контейнерах, установленных на специальной площадке, с последующим вывозом по договорам со специализированными организациями на ближайший организованный полигон ТБО. Предполагаемый объем образования составляет 1,2 т/год. Хранение отходов не превышает 6 месяцев. Металлический лом образуется в процессе ремонта автотранспорта. Временное хранение отходов производится в металлических емкостях (контейнерах). Сбор и временное хранение отходов будет производиться на специально отведенных местах (металлический контейнер), соответствующих классу опасности отходов, с последующим вывозом на специализированное предприятие по договору. Согласно приложению 1 Классификатора отходов № 314 от 06.08.2021 г.– неопасные, код отхода 16 01 17. Предполагаемый объем образования составляет 0,7584 т/год. Опасные отходы Промасленная ветошь образуется в процессе использования тряпья для протирки строительной техники, машин и т. д. Состав: тряпье — 73%, масло — 12%, влага — 15%. Пожароопасный, нерастворим в воде, химически неактивен. Собираются отходы в специальные металлические контейнеры, хранятся на территории площадки не более 6 месяцев. Сбор и вывоз будет осуществляться согласно заключенному договору по факту образования отхода. Сбор и временное хранение отходов будет производиться на специально отведенных местах (металлический контейнер), соответствующих классу опасности отходов, с последующим вывозом на специализированное предприятие по договору. Согласно приложению 1 Классификатора отходов № 314 от 06.08.2021 г.–опасные, код отхода 16 07 08*. Предполагаемый объем образования составляет 0,508 т/год. Общее количество – 2,4664 т/год.

Намечаемая деятельность: Товарищество с ограниченной ответственностью "STONE HILL MINING", «План разведки твердых полезных ископаемых на участке «Джабык» ЖЕТЫСУЙСКОЙ ОБЛАСТИ В ПРЕДЕЛАХ 21 БЛОКОВ: L-44-80-(10д-5а-16), L-44-80 (10д-5а-21), L-44-80-(10д-5в-1), L-44-80-(10г-5а-19) (частично), L-44-80-(10г-5а-20) (частично), L-44-80 (10г-5а-24) (частично), L-44-80-(10г-5а-25) (частично), L-44-80-(10г-5б-16) (частично), L-44-80 (10г-5б-17) (частично), L-44-80-(10г-5б-18) (частично), L-44-80-(10г-5б-19) (частично), L-44-80-(10г-5б-20) (частично), L-44-80-(10г-5б-21) (частично), L-44-80-(10г-5б-22) (частично), L-44-80-(10г-5б-23) (частично), L-44-80 (10г-5б-24) (частично), L-44-80-(10г-5б-25) (частично), L-44-80-(10г-5г-2), L-44-80-(10г-5г-3) (частично), L 44-80-(10г-5г-4), L-44 80-(10г-5г-5) (частично) расположен на территории Алакольского района Жетысуйской области. п. 7.11, раздел-2, приложения-2 Экологическому кодексу Республики Казахстан от 02.01.2021 года №400-VI относится к объектам II категории и оказывает умеренное негативное воздействие на окружающую среду.

На основании вышеизложенного, указанный вид намечаемой деятельности будет относиться к объектам II категории.

Объекты II категорий подлежат обязательной государственной экологической экспертизе согласно п. 1) ст. 87 Кодекса и получения экологических разрешений на воздействия согласно ст.122 Кодекса.

Согласно п.1) п.2 ст. 88 Кодекса - Государственная экологическая экспертиза организуется и проводится местными исполнительными органами областей, городов республиканского значения, столицы в отношении:

- 1) проектной документации по строительству и (или) эксплуатации объектов II категории в рамках процедуры выдачи экологических разрешений на воздействие.



Выводы о необходимости или отсутствия проведения обязательной оценки воздействия на окружающую среду: необходимо провести Оценку воздействия на окружающую среду согласно «Инструкции по организации и проведению экологической оценки» (утв. приказом Министра экологии, геологии и природных ресурсов РК от 30.07.2021 г. №280). Воздействие на окружающую среду при реализации намечаемой деятельности приведет к случаям, предусмотренным п. 25 главы 3:

- пп. 1) осуществляется в Каспийском море (в том числе в заповедной зоне), на особо охраняемых природных территориях, в их охранных зонах, на землях оздоровительного, рекреационного и историко-культурного назначения; в пределах природных ареалов редких и находящихся под угрозой исчезновения видов животных и растений; на участках размещения элементов экологической сети, связанных с системой особо охраняемых природных территорий; на территории (акватории), на которой компонентам природной среды нанесен экологический ущерб; на территории (акватории), на которой выявлены исторические загрязнения; в черте населенного пункта или его пригородной зоны; на территории с чрезвычайной экологической ситуацией или в зоне экологического бедствия;

- пп.9) создает риски загрязнения земель или водных объектов (поверхностных и подземных) в результате попадания в них загрязняющих веществ;

- пп. 15) оказывает воздействие на компоненты природной среды, важные для ее состояния или чувствительные к воздействиям вследствие их экологической взаимосвязи с другими компонентами (например, водно-болотные угодья, водотоки или другие водные объекты, горы, леса);

- пп. 16) оказывает воздействие на места, используемые (занятые) охраняемыми, ценными или чувствительными к воздействиям видами растений или животных (а именно, места произрастания, размножения, обитания, гнездования, добычи корма, отдыха, зимовки, концентрации, миграции).

- пп. 24) оказывает воздействие на территории с ценными, высококачественными или ограниченными природными ресурсами, (например, с подземными водами, поверхностными водными объектами, лесами, участками, сельскохозяйственными угодьями, рыбохозяйственными водоемами, местами, пригодными для туризма, полезными ископаемыми)

Таким образом, проведение оценки воздействия на окружающую среду по намечаемой деятельности признается обязательным.

1. РГУ «Балкаш-Алакольская бассейновая инспекция по регулированию использования и охране водных ресурсов»: Намечаемая деятельность: Товарищество ответственностью «STONE HILL MINING» с ограниченной Проект: «План разведки твердых полезных ископаемых на участке «Джабык» области Жетісу в пределах 21 блока: L-44-80-(10д-5а-16), L-44-80 (10д-5а-21), L-44-80-(10д-5в-1), L-44-80-(10г-5а-19) (частично), L-44-80-(10г 5а-20) (частично), L-44-80-(10г-5а-24) (частично), L-44-80-(10г-5а-25) (частично), L-44-80-(10г-5б-16) (частично), L-44-80-(10г-5б-17) (частично), L 44-80-(10г-5б-18) (частично), L-44-80-(10г-5б-19) (частично), L-44-80-(10г 5б-20) (частично), L-44-80-(10г-5б-21) (частично), L-44-80-(10г-5б-22) (частично), L-44-80-(10г-5б-23) (частично), L-44-80-(10г-5б-24) (частично), L 44-80-(10г-5б-25) (частично), L-44-80-(10г-5г-2), L-44-80-(10г-5г-3) (частично), L-44-80-(10г-5г-4), L-44-80-(10г-5г-5) (частично)». Общая площадь участка составляет 45,36 км², Водоснабжение привозная. Согласно представленным материалам, территория разведки твердых полезных ископаемых расположена за пределами водоохраных зон и водоохраных полос водных объектов. Вместе с тем в пределах контура участка расположены реки «Улькен Сенгирли», «Киши Сенгирли», а также ряд безымянных водотоков, по которым водоохраные зоны и водоохраные полосы в установленном порядке не установлены. В соответствии с пунктом 2 статьи 86 Водного кодекса Республики Казахстан в пределах водоохраных полос запрещаются любые виды хозяйственной деятельности, а также предоставление земельных



участков для ведения хозяйственной и иной деятельности, за исключением: строительства и эксплуатации: водохозяйственных сооружений и их коммуникаций; мостов, мостовых сооружений; причалов, портов, пирсов и иных объектов инфраструктуры, связанных с деятельностью водного транспорта, охраны рыбных ресурсов и других водных животных, рыболовства и аквакультуры; рыбоводных прудов, рыбоводных бассейнов и рыбоводных объектов, а также коммуникаций к ним; детских игровых и спортивных площадок, пляжей, аквапарков и других рекреационных зон без капитального строительства зданий и сооружений; пунктов наблюдения за показателями состояния водных объектов; берегоукрепления, лесоразведения и озеленения; деятельности, разрешенной подпунктом 1 пункта 1 настоящей статьи». В соответствии с пунктом 3 статьи 86 Водного кодекса Республики Казахстан, в пределах водоохранных зон запрещаются ввод в эксплуатацию новых и реконструированных объектов, не обеспеченных сооружениями и устройствами, предотвращающими загрязнение и засорение Рег.№ 410 Рег.дата 20.02.2026 Копия электронного документа. Дата: 24.02.2026 08:12. Версия СЭД: Documentolog 7.22.2. Положительный результат проверки ЭЦП поверхностных водных объектов, водоохранных зон и полос, размещение и строительство автозаправочных станций, складов для хранения нефтепродуктов, пунктов технического осмотра, обслуживания, ремонта и мойки транспортных средств и сельскохозяйственной техники, размещение и строительство складов и площадок для хранения удобрений, пестицидов, ядохимикатов, навоза и их применение, при этом при необходимости проведения вынужденной санитарной обработки в водоохранной зоне допускается применение мало- и среднетоксичных нестойких пестицидов, размещение и устройство свалок твердых бытовых и промышленных отходов, размещение кладбищ, выпас сельскохозяйственных животных с превышением нормы нагрузки, размещение животноводческих хозяйств, убойных площадок (площадок по убою сельскохозяйственных животных), скотомогильников (биотермических ям), специальных хранилищ (могильников) пестицидов и тары из-под них, а также размещение накопителей сточных вод, полей орошения сточными водами и других объектов, обуславливающих опасность радиационного, химического, микробиологического, токсикологического и паразитологического загрязнения поверхностных и подземных вод. В соответствии с пунктом 1 и пункту 5 статьи 92 Водного кодекса РК «физические и юридические лица, производственная деятельность которых может оказать вредное влияние на состояние подземных вод, обязаны вести мониторинг подземных вод и своевременно принимать меры по предотвращению загрязнения и истощения водных ресурсов и вредного воздействия воды, а также «В контурах месторождений и участков подземных вод, которые используются или могут быть использованы для питьевого водоснабжения, запрещаются проведение операций по недропользованию». Дополнительно сообщаем, что согласно Водного законодательства РК строительные, дноуглубительные и взрывные работы, добыча полезных ископаемых и других ресурсов, прокладка кабелей, трубопроводов и других коммуникаций, рубка леса, буровые и иные работы на водных объектах или водоохранных зонах, влияющие на состояние водных объектов, производятся по согласованию с бассейновыми инспекциями.

2. РГУ "Областная территориальная инспекция лесного хозяйства и животного мира Комитета лесного хозяйства и животного мира по Области Министерства экологии, геологии и природных ресурсов Республики Сведения об инициаторе намечаемой деятельности: в соответствии со статьёй 68 Экологического кодекса Республики Казахстан от 2 января 2021 года, при рассмотрении заявления ТОО «STONE HILL MINING» о намечаемой деятельности по координатным точкам установила,



что указанный в проекте земельный участок расположен на землях государственного лесного фонда КГУ «Алакольское лесное хозяйство». Кроме того, на данной территории возможно естественное произрастание и обитание животных и растений, занесённых в Красную книгу Республики Казахстан. Также сообщаем, что на землях государственного лесного фонда запрещается проведение работ, не связанных с ведением лесного хозяйства, без наличия специальных разрешительных документов.

3. РГУ «Департамент санитарно -эпидемиологического контроля области Жетісу»

Департамент санитарно – эпидемиологического контроля области Жетісу (далее – Департамент), рассмотрев Ваше письмо, касательно направления предложений и замечаний к заявлению о намечаемой деятельности ТОО «STONE HILL MINING» предусматривается проведения план разведки твердых полезных ископаемых на участке «Джабык» области Жетісу в пределах 21 блоков: L-44-80-(10д-5а-16), L-44-80-(10д-5а-21), L-44-80-(10д-5в-1), L-44-80-(10г-5а-19) (частично), L-44-80-(10г-5а-20) (частично), L-44-80-(10г-5а-24) (частично), L-44-80-(10г-5а-25) (частично), L-44-80-(10г-5б-16) (частично), L-44-80 (10г-5б-17) (частично), L-44-80-(10г-5б-18) (частично), L-44-80-(10г-5б-19) (частично), L-44-80-(10г-5б-20) (частично), L-44-80-(10г-5б-21) (частично), L-44-80-(10г-5б-22) (частично), L-44-80-(10г-5б-23) (частично), L-44-80-(10г-5б-24) (частично), L-44-80-(10г-5б-25) (частично), L-44-80-(10г-5г-2), L-44-80-(10г-5г-3) (частично), L-44-80-(10г-5г-4), L-44 80-(10г-5г-5) (частично) расположенном в Алакольском районе, области Жетісу, в пределах компетенции сообщает следующее.

Согласно, пункта 4 статьи 46 Кодекса Республики Казахстан от 7 июля 2020 года № 360-VI ЗРК «О здоровье народа и системе здравоохранения» (далее – Кодекс) санитарно – эпидемиологическая экспертиза проводится на проекты нормативной документации по предельно допустимым выбросам и предельно допустимым сбросам вредных веществ и физических факторов в окружающую среду, зонам санитарной охраны и санитарно-защитным зонам, на сырье и продукцию.

В соответствии с пунктом 2 статьи 46 Кодекса, санитарно-эпидемиологическая экспертиза проектов (технико-экономических обоснований и проектно-сметной документации), предназначенных для строительства новых или реконструкции (расширения, технического перевооружения, модернизации) и капитального ремонта существующих объектов, строительства эпидемически значимых объектов, а также градостроительных проектов осуществляется экспертами, аттестованными в порядке, установленном законодательством Республики Казахстан об архитектурной, градостроительной и строительной деятельности. Согласно вышеизложенного разъясняем, что Департаментом не проводится санитарно – эпидемиологическая экспертиза заявления о намечаемой деятельности, касательно разведки твердых полезных ископаемых.

В связи с этим, Вам необходимо обратиться к экспертам, аттестованным в порядке, установленном законодательством Республики Казахстан об архитектурной, градостроительной и строительной деятельности для рассмотрения и согласования заявлений о намечаемое деятельности.

Вместе с тем разъясняем, что согласно санитарных правил «Санитарно-эпидемиологические требования к санитарно-защитным зонам объектов, являющихся объектами воздействия на среду обитания и здоровье человека» утвержденный приказом и.о. Министра здравоохранения Республики Казахстан № КР ДСМ-2 от 11 января 2022 года (далее СП №2), санитарно-защитная зона на период разведочных работ не классифицируется. Тем не менее по завершению разведочных работ, после определения вида добычи полезного ископаемого руководствуясь СП №2 необходимо определить место добычи и/или переработки полезного ископаемого с учетом минимальной (нормированной) СЗЗ согласно приложения № 1 СП №2. Далее разработать и согласовать проект расчетной СЗЗ для объекта (карьера) по добыче и/или переработке полезных ископаемых. Согласно пункта 9 СП-2 необходимо получение санитарно-эпидемиологического заключения на



проект по установлению предварительной (расчетной) и окончательной санитарно-защитных зон.

В свою очередь после ввода в эксплуатацию на действующий объект перед началом деятельности необходимо получения санитарно-эпидемиологического заключения о соответствии объекта согласно подпункта 1 пункта 1 статьи 19 Кодекса для объектов высокой эпидемической значимости (виды деятельности, относящиеся к I классу опасности с размером нормативной СЗЗ от 1000 метров и более, ко 2 классу опасности нормативной СЗЗ от 500м до 999 м согласно санитарной классификации производственных объектов). Заявление подается через веб-портал «Электронного правительства»: www.egov.kz, www.elicense.kz с предоставлением полного пакета документов предусмотренного приказом Министра здравоохранения Республики Казахстан «О некоторых вопросах оказания государственных услуг в сфере санитарно – эпидемиологического благополучия населения» №ҚР ДСМ-336/2020от 30 декабря 2020 года.

Согласно подпункта 2 пункта 1 статьи 24 Кодекса для объектов незначительной эпидемической значимости (виды деятельности, относящиеся к III классу опасности с размером нормативной СЗЗ от 300 м до 499 м, IV классу опасности нормативной СЗЗ от 100 м до 299 м согласно санитарной классификации производственных объектов) подается уведомление о начале осуществления деятельности в порядке, установленном Законом Республики Казахстан "О разрешениях и уведомлениях".

При разведке твердых полезных ископаемых соблюдать санитарно-эпидемиологические требования к условиям труда при производственных процессах, эксплуатации оборудования и бытовому обслуживанию рабочего персонала.

4. Департаментом Комитета промышленной безопасности Министерства по чрезвычайным ситуациям Республики Казахстан по области Жетісу. По результатам рассмотрения Департамент сообщает, что в соответствии с п. 1,2,3,4 ст. 216 Кодекса Республики Казахстан «О недрах и недропользовании» 1. Проектным документом для проведения операций по добыче твердых полезных ископаемых является план горных работ. 2. План горных работ разрабатывается и утверждается недропользователем. 3. В плане горных работ описываются виды, методы и способы работ по добыче твердых полезных ископаемых, примерные объемы и сроки проведения работ, а также используемые технологические решения. Инструкция по составлению плана горных работ разрабатывается и утверждается уполномоченным органом в области твердых полезных ископаемых. Содержание плана горных работ определяется недропользователем самостоятельно с учетом требований экологической и промышленной безопасности. 4. Операции по добыче твердых полезных ископаемых, описываемые в плане горных работ, осуществляются при наличии соответствующего экологического разрешения. План горных работ согласовывается с уполномоченным органом в области промышленной безопасности. На основании вышеизложенного сообщаем, что заявителем необходимо разработать и согласовать с Департаментом план горных работ.

5. РГУ «Департамент экологии по области Жетісу»: 1. Предусмотреть требование статьи 237 Экологического кодекса РК «Экологические требования по оптимальному землепользованию».

1. Основными экологическими требованиями по оптимальному землепользованию являются:

- 1) научное обоснование и прогнозирование экологических последствий предлагаемых земельных преобразований и перераспределения земель;
- 2) обоснование и реализация единой государственной экологической политики при планировании и организации использования земель и охраны всех категорий земель;
- 3) обеспечение целевого использования земель;
- 4) формирование и размещение экологически обоснованных компактных и оптимальных по площади земельных участков;
- 5) разработка комплекса мер по поддержанию устойчивых ландшафтов и охране земель;



- 6) разработка мероприятий по охране земель;
 - 7) сохранение и усиление средообразующих, водоохраных, защитных, санитарно-эпидемиологических, оздоровительных и иных полезных природных свойств лесов в интересах охраны здоровья человека и окружающей среды;
 - 8) сохранение биоразнообразия и обеспечение устойчивого функционирования экологических систем.
2. Предоставление земельных участков для размещения и эксплуатации предприятий, сооружений и иных объектов производится с соблюдением экологических требований и учетом экологических последствий деятельности указанных объектов.
3. Провести инвентаризацию выбросов загрязняющих веществ с указанием объема, класса опасности и источника ЗВ.
4. Предусмотреть мероприятия по охране атмосферного воздуха, в том числе, мероприятия по пылеподавлению на всех этапах реализации намечаемой деятельности.
5. Предусмотреть выполнение экологических требований при использовании земель (ст.238 Кодекса): проводить рекультивацию нарушенных земель; обязательное проведение озеленения территории согласно Приложения 4 к Экологическому Кодексу.
6. Разработать план действия при аварийных ситуациях по недопущению и (или) ликвидации последствий загрязнения окружающей среды (загрязнении земельных ресурсов, атмосферного воздуха и водных ресурсов) по отдельности
7. Необходимо учесть требования ст. 327 Экологического Кодекса РК: лица, осуществляющие операции по управлению отходами, обязаны выполнять соответствующие операции таким образом, чтобы не создавать угрозу причинения вреда жизни и (или) здоровью людей, экологического ущерба, и, в частности, без:
- 1) риска для вод, в том числе подземных, атмосферного воздуха, почв, животного и растительного мира;
 - 2) отрицательного влияния на ландшафты и особо охраняемые природные территории.
8. При проведении работ на намечаемой территории выполнять требования статьи 228 и раздела 17 Экологического кодекса РК.
9. Отходы производства и потребления.
- 9.1. Провести анализ и инвентаризацию всех образуемых отходов производства и потребления при осуществлении деятельности.
- 9.2. Определить классификацию и методы переработки, утилизации всех образуемых отходов.
- 9.3. Предусмотреть объекты временного накопления отходов в соответствии с требованиями законодательства РК, для безопасного хранения и недопущения смешивания отходов.
- 9.4. Предусмотреть мероприятия по недопущению образования опасных отходов или снижению объемов образования.
10. Необходимо осуществлять мероприятия по охране земель, предусмотренные статьей 140 Земельного кодекса РК
11. Согласно ст. 223 Экологические требования по осуществлению деятельности в водоохраных зонах:
- 1. В пределах водоохранной зоны запрещаются:
 - 1) проектирование, строительство и ввод в эксплуатацию новых и реконструируемых зданий, сооружений (за исключением противоселевых, противооползневых и противопаводковых) и их комплексов, не обеспеченных сооружениями и устройствами, предотвращающими загрязнение и засорение водных объектов и их водоохраных зон и полос;
 - 2) размещение и строительство за пределами населенных пунктов складов для хранения нефтепродуктов, пунктов технического обслуживания спецтехники, механических мастерских, моек, мест размещения отходов, а также размещение других объектов, оказывающих негативное воздействие на качество воды;



3) производство строительных, дноуглубительных и взрывных работ (за исключением противоселевых, противооползневых и противопаводковых), добыча полезных ископаемых, прокладка кабелей, трубопроводов и других коммуникаций, проведение буровых, сельскохозяйственных и иных работ, за исключением случаев, когда эти работы согласованы с уполномоченными государственными органами в области охраны окружающей среды, использования и охраны водного фонда.

12. Предусмотреть проведение процедуры перевода земель в земли иных категорий в соответствии с подпунктом 3) пункта 1-1 статьи 51 Лесного кодекса Республики Казахстан в случае использования земель государственного лесного фонда для целей, не связанных с ведением лесного хозяйства. Получить согласное

13. Предусмотреть экологические требования согласно п. 1 ст. 245 Экологического кодекса При проведении обязательной оценки воздействия на окружающую среду или стратегической экологической оценки должно быть учтено и оценено влияние намечаемой деятельности или разрабатываемого документа на состояние животного мира, среду обитания, пути миграции и условия размножения животных, а также должны быть определены мероприятия по сохранению среды обитания и условий размножения объектов животного мира, путей миграции и мест концентрации животных, должна быть обеспечена неприкосновенность участков, представляющих особую ценность в качестве среды обитания диких животных.

14. Предусмотреть меры по сохранению биоразнообразия согласно п. 2 ст. 240 Экологического кодекса. 2. При проведении стратегической экологической оценки и оценки воздействия на окружающую среду должны быть:

1) выявлены негативные воздействия разрабатываемого Документа или намечаемой деятельности на биоразнообразие (посредством проведения исследований);

2) предусмотрены мероприятия по предотвращению, минимизации негативных воздействий на биоразнообразие, смягчению последствий таких воздействий;

3) в случае выявления риска утраты биоразнообразия – проведена оценка потери биоразнообразия и предусмотрены мероприятия по их компенсации.

15. Предусмотреть требования согласно ст. 245 Экологического кодекса.

16. Предусмотреть ст. 257 Экологического кодекса. Охрана и воспроизводство редких и находящихся под угрозой исчезновения видов животных, обитающих в состоянии естественной свободы.

17. Получить согласования Комитет лесного хозяйства и животного мира Министерства экологии и природных ресурсов Республики Казахстан.

18. Предусмотреть требования п. 5 ст. 239 Экологического кодекса. Запрещается деятельность, вызывающая угрозу уничтожения генетического фонда живых организмов, потерю биоразнообразия и нарушение устойчивого функционирования экологических систем.

Так же необходимо учесть замечания и предложения государственных органов и общественности согласно протокола размещенного на Едином экологическом портале <https://ecportal.kz>.

Указанные выводы основаны на основании сведений в Заявлении Товарищество с ограниченной ответственностью "STONE HILL MINING", при условии их достоверности.

Руководитель департамента

Байгуатов Тлеухан Болатович



12

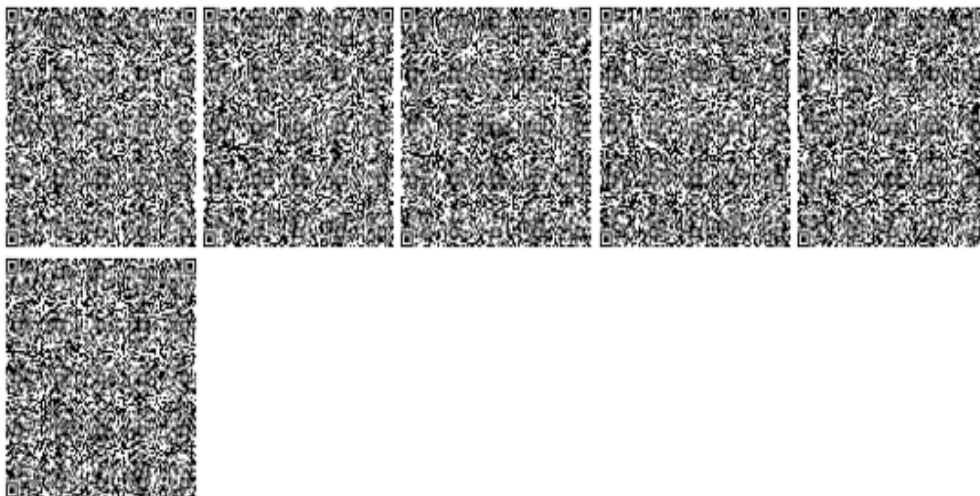

**"Қазақстан Республикасы
Экология және табиғи ресурстар
министрлігі Орман шаруашылығы
және жануарлар дүниесі
комитетінің Жетісу облыстық
орман шаруашылығы және
жануарлар дүниесі аумақтық
инспекциясы" республикалық
мемлекеттік мекемесі**



**Республиканское государственное
учреждение «Областная
территориальная инспекция
лесного хозяйства и животного
мира по области Жетісу Комитета
лесного хозяйства и животного
мира Министерства экологии и
природных ресурсов Республики
Казахстан»**

Қазақстан Республикасы 010000,
Талдықорған қ., Ақжайың көшесі 1

Республика Казахстан 010000, г.
Талдықорған, улица Ак кайын 1

13.02.2026 №ЗТ-2026-00330342

Товарищество с ограниченной
ответственностью "STONE HILL MINING"

На №ЗТ-2026-00330342 от 26 января 2026 года

Областная территориальная инспекция лесного хозяйства и животного мира по области Жетісу рассмотрел письмо ТОО «STONE HILL MINING» по разведке твердых полезных ископаемых сообщает следующее. Запрашиваемые участки «Кунгуй», «Чекоман» и «Джабык»: по сообщению КГУ «Алакольского лесного хозяйства» участки входят на территорию лесничества Коктума, где зафиксированы естественные места произрастания и обитания редких и находящихся под угрозой исчезновения видов растений и животных, занесённых в Красную книгу Республики Казахстан. В частности, выявлены такие экологически значимые редкие виды растений, как ель Шренка, берёза, клён, тополь, а также тюльпан, прострел и тонколиственный пион. Результаты исследований показали, что данные территории являются важной естественной средой обитания для животного мира. В частности, установлено, что здесь проходят постоянные миграционные пути видов диких животных, занесённых в Красную книгу Республики Казахстан, в том числе зайца, косули, кабана, оленя и других животных (письмо прилагается). Кроме того, данные участки находятся на территории охотничьего хозяйства «Кунгей» и частично входят в охотничье хозяйство «Ушбулак». На территории охотничьего хозяйства «Кунгей» обитают такие животные как сибирский козерог, марал, волк, косуля, кабан, барсук, лисица, кеклик, гималайский улар, в том числе редкие и находящиеся под угрозой исчезновения виды животных как снежный барс, рысь, бурый медведь, манул, каменная куница, архар, гнездовья беркута, филина, сокола и балобана. Также частично входит в воспроизводственный участок хозяйства (письмо прилагается). Запрашиваемый участок «Карасай»: по сообщению КГУ «Жаркентское лесное хозяйство» не входит на территорию государственного лесного фонда, однако там имеются пути миграции Тянь-Шаньского медведя, архаров, из земноводных обитает - Семиреченский лягушкозуб, или джунгарский тритон (лат. *Ranodon sibiricus*). Эндемик Джунгарского Алатау является очень редким вымирающим видом (письмо прилагается). Запрашиваемый участок «Улкен Сайкан»: на данной территории нет особо охраняемых природных территории, земель

Қабылданған шешіммен келіспеген жағдайда, Сіз оған Қазақстан Республикасы Өкімшілік рәсімдік-процестік кодекстің 91-бабына сәйкес шағымдануға құқылысыз.

В случае несогласия с принятым решением, Вы вправе обжаловать его в соответствии со статьей 91 Административного процедурно-процессуального кодекса Республики Казахстан.

государственного лесного фонда и действующих охотничьих хозяйств. Однако, по данной территории проходят пути миграции архаров. В связи с вышеуказанными, воспроизводственный участок представляет особую ценность в качестве среды обитания диких животных. В соответствии с пунктом 8 статьи 257 Экологического Кодекса Республики Казахстан и пунктом 1 статьи 17 Закона Республики Казахстан «Об охране, воспроизводстве и использовании животного мира» при проектировании и осуществлении деятельности, должно быть обеспечено неприкосновенность участков, представляющих особую ценность в качестве среды обитания диких животных, в том числе редких и находящихся под угрозой исчезновения видов животных. Согласно пункту 2 статьи 89 Административного процессуального кодекса Республики Казахстан (далее Кодекс) разъясняем, что в случае несогласия с данным решением, Вы вправе подать жалобу в соответствии с главой 13 Кодекса. Согласно статьи 11 Закона РК от 11.07.1997 года «О языках в Республике Казахстан» ответ подготовлен на языке обращения.

Қабылданған шешіммен келіспеген жағдайда, Сіз оған Қазақстан Республикасы Әкімшілік рәсімдік-процестік кодекстің 91-бабына сәйкес шағымдануға құқылысыз.

В случае несогласия с принятым решением, Вы вправе обжаловать его в соответствии со статьей 91 Административного процедурно-процессуального кодекса Республики Казахстан.

Басшы

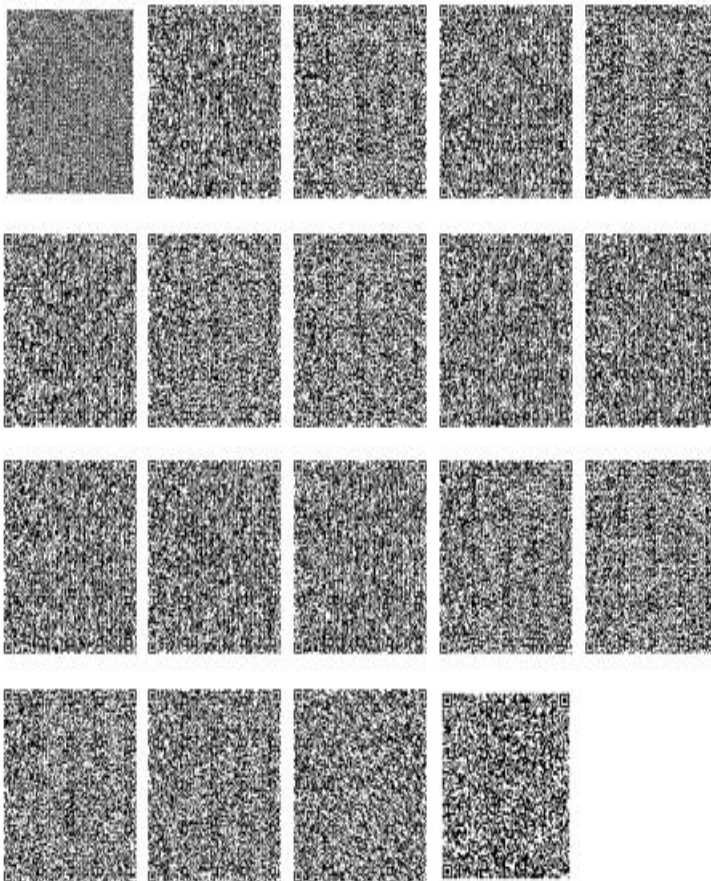
КОНУСБАЕВ НУРКУАТ РАЙЫМБЕКОВИЧ

Орындаушы

АДИЛЬБЕКОВА РАЗАЛИЯ ДУЙСЕНГАЗЫЕВНА

тел.: 7083856932

Осы құжат «Электрондық құжат және электрондық цифрлық қолтаңба туралы» Қазақстан Республикасының 2003 жылғы 7 қаңтардағы N 370-II Заңы 7 бабының 1 тармағына сәйкес қағаз тасығыштағы құжатпен бірдей.

Данный документ согласно пункту 1 статьи 7 ЗРК от 7 января 2003 года N370-II «Об электронном документе и электронной цифровой подписи» равнозначен документу на бумажном носителе.

Қабылданған шешіммен келіспеген жағдайда, Сіз оған Қазақстан Республикасы Әкімшілік рәсімдік-процестік кодекстің 91-бабына сәйкес шағымдануға құқылысыз.

В случае несогласия с принятым решением, Вы вправе обжаловать его в соответствии со статьей 91 Административного процедурно-процессуального кодекса Республики Казахстан.

Результаты расчета рассеивания загрязняющих веществ в атмосферу

1. Общие сведения.

Расчет проведен на ПК "ЭРА" v3.0 фирмы НПП "Логос-Плюс", Новосибирск
Расчет выполнен ТОО "ЭкоОптимум"

| Заключение экспертизы Министерства природных ресурсов и Росгидромета |
№ 01-03436/23и выдано 21.04.2023

2. Параметры города

ПК ЭРА v3.0. Модель: МРК-2014

Название: Ушаральский с.о.

Коэффициент А = 200

Скорость ветра U_{mp} = 12.0 м/с

Средняя скорость ветра = 2.8 м/с

Температура летняя = 33.0 град.С

Температура зимняя = -16.5 град.С

Коэффициент рельефа = 1.00

Площадь города = 0.0 кв.км

Угол между направлением на СЕВЕР и осью Х = 90.0 угловых градусов

3. Исходные параметры источников.

ПК ЭРА v3.0. Модель: МРК-2014

Город :100 Ушаральский с.о..

Объект :0001 Джабык, ПР.

Вар.расч. :1 Расч.год: 2026 (СП) Расчет проводился 01.04.2026 14:52

Примесь :0301 - Азота (IV) диоксид (Азота диоксид) (4)

ПДК_{мр} для примеси 0301 = 0.2 мг/м³

Коэффициент рельефа (КР): индивидуальный с источников

Коэффициент оседания (F): индивидуальный с источников

Коды источников уникальны в рамках всего предприятия

Код	Тип	Н	D	Wo	V1	T	X1	Y1	X2	Y2	Alfa	F	КР	Ди	Выброс
Ист.	М	М	М/с	М/с	градС	М	М	М	М	М	М	М	М	М	г/с
0001	T	1.0	0.20	1.00	0.0314	1.0	4429.83	3229.45				1.0	1.00	0	0.1570133

4. Расчетные параметры C_м, U_м, X_м

ПК ЭРА v3.0. Модель: МРК-2014

Город :100 Ушаральский с.о..

Объект :0001 Джабык, ПР.

Вар.расч. :1 Расч.год: 2026 (СП) Расчет проводился 01.04.2026 14:52

Сезон :ЛЕТО (температура воздуха 33.0 град.С)

Примесь :0301 - Азота (IV) диоксид (Азота диоксид) (4)

ПДК_{мр} для примеси 0301 = 0.2 мг/м³

Коды источников уникальны в рамках всего предприятия

Источники					Их расчетные параметры		
Номер	Код	М	Тип	C _м	U _м	X _м	
-п/п-	Ист.	-----	----	[доли ПДК]	---[м/с]	---[м]	---
1	0001	0.157013	T	28.039848	0.50	11.4	

Суммарный М _с = 0.157013 г/с	
Сумма С _м по всем источникам = 28.039848 долей ПДК	

Средневзвешенная опасная скорость ветра = 0.50 м/с	

5. Управляющие параметры расчета

ПК ЭРА v3.0. Модель: МРК-2014

Город :100 Ушаральский с.о..

Объект :0001 Джабык, ПР.

Вар.расч. :1 Расч.год: 2026 (СП) Расчет проводился 01.04.2026 14:52

Сезон :ЛЕТО (температура воздуха 33.0 град.С)

Примесь :0301 - Азота (IV) диоксид (Азота диоксид) (4)

ПДК_{мр} для примеси 0301 = 0.2 мг/м³

Фоновая концентрация не задана

Расчет по прямоугольнику 001 : 10489x6170 с шагом 617

Направление ветра: автоматический поиск опасного направления от 0 до 360 град.

Скорость ветра: автоматический поиск опасной скорости от 0.5 до 12.0(У_{мр}) м/сСредневзвешенная опасная скорость ветра У_{св} = 0.5 м/с

6. Результаты расчета в виде таблицы.

ПК ЭРА v3.0. Модель: МРК-2014

Город :100 Ушаральский с.о..

Объект :0001 Джабык, ПР.

Вар.расч. :1 Расч.год: 2026 (СП) Расчет проводился 01.04.2026 14:52

Примесь :0301 - Азота (IV) диоксид (Азота диоксид) (4)

ПДК_{мр} для примеси 0301 = 0.2 мг/м³

Коды источников уникальны в рамках всего предприятия

Расчет проводился на прямоугольнике 1

с параметрами: координаты центра X= 5399, Y= 3937

размеры: длина(по X)= 10489, ширина(по Y)= 6170, шаг сетки= 617

Фоновая концентрация не задана

Направление ветра: автоматический поиск опасного направления от 0 до 360 град.

Скорость ветра: автоматический поиск опасной скорости от 0.5 до 12.0(У_{мр}) м/с

Расшифровка обозначений

| Q_с - суммарная концентрация [доли ПДК] || С_с - суммарная концентрация [мг/м.куб] |

| Фоп- опасное направл. ветра [угл. град.] |

| Уоп- опасная скорость ветра [м/с] |

~~~~~|

| -Если в расчете один источник, то его вклад и код не печатаются|

| -Если в строке С<sub>тах</sub> < 0.05 ПДК, то Фоп, Уоп, Ви, Ки не печатаются |

~~~~~

у = 7022 : Y-строка 1 С_{тах} = 0.016 долей ПДК (x = 4473.5; напр.ветра=181)

:

x = 155 : 772: 1389: 2006: 2623: 3240: 3857: 4474: 5091: 5708: 6325: 6942: 7559: 8176: 8793:
9410:

-----:-----:-----:-----:-----:-----:-----:-----:-----:-----:-----:-----:-----:-----:
Q_с : 0.010: 0.011: 0.012: 0.013: 0.014: 0.015: 0.016: 0.016: 0.016: 0.015: 0.014: 0.013: 0.012: 0.011:
0.010: 0.009:

Cc : 0.002: 0.002: 0.002: 0.003: 0.003: 0.003: 0.003: 0.003: 0.003: 0.003: 0.003: 0.002: 0.002:
0.002: 0.002:

x= 10027: 10644:

-----:-----:
Qc : 0.008: 0.007:
Cc : 0.002: 0.001:

y= 6405 : Y-строка 2 Cmax= 0.021 долей ПДК (x= 4473.5; напр.ветра=181)

:

x= 155 : 772: 1389: 2006: 2623: 3240: 3857: 4474: 5091: 5708: 6325: 6942: 7559: 8176: 8793:
9410:

-----:-----:-----:-----:-----:-----:-----:-----:-----:-----:-----:
Qc : 0.011: 0.012: 0.014: 0.015: 0.017: 0.019: 0.020: 0.021: 0.020: 0.019: 0.017: 0.015: 0.013: 0.012:
0.011: 0.009:
Cc : 0.002: 0.002: 0.003: 0.003: 0.003: 0.004: 0.004: 0.004: 0.004: 0.004: 0.003: 0.003: 0.003: 0.002:
0.002: 0.002:

x= 10027: 10644:

-----:-----:
Qc : 0.009: 0.008:
Cc : 0.002: 0.002:

y= 5788 : Y-строка 3 Cmax= 0.028 долей ПДК (x= 4473.5; напр.ветра=181)

:

x= 155 : 772: 1389: 2006: 2623: 3240: 3857: 4474: 5091: 5708: 6325: 6942: 7559: 8176: 8793:
9410:

-----:-----:-----:-----:-----:-----:-----:-----:-----:-----:-----:
Qc : 0.012: 0.013: 0.015: 0.018: 0.021: 0.025: 0.027: 0.028: 0.027: 0.024: 0.021: 0.018: 0.015: 0.013:
0.011: 0.010:
Cc : 0.002: 0.003: 0.003: 0.004: 0.004: 0.005: 0.005: 0.006: 0.005: 0.005: 0.004: 0.004: 0.003: 0.003:
0.002: 0.002:

x= 10027: 10644:

-----:-----:
Qc : 0.009: 0.008:
Cc : 0.002: 0.002:

y= 5171 : Y-строка 4 Cmax= 0.043 долей ПДК (x= 4473.5; напр.ветра=181)

:

x= 155 : 772: 1389: 2006: 2623: 3240: 3857: 4474: 5091: 5708: 6325: 6942: 7559: 8176: 8793:
9410:

-----:-----:-----:-----:-----:-----:-----:-----:-----:-----:-----:

Qc : 0.013: 0.015: 0.017: 0.021: 0.027: 0.034: 0.040: 0.043: 0.039: 0.033: 0.026: 0.021: 0.017: 0.014:
0.012: 0.011:

Cc : 0.003: 0.003: 0.003: 0.004: 0.005: 0.007: 0.008: 0.009: 0.008: 0.007: 0.005: 0.004: 0.003: 0.003:
0.002: 0.002:

x= 10027: 10644:

-----:-----:

Qc : 0.009: 0.008:

Cc : 0.002: 0.002:

y= 4554 : Y-строка 5 Cmax= 0.078 долей ПДК (x= 4473.5; напр.ветра=182)

:

x= 155 : 772: 1389: 2006: 2623: 3240: 3857: 4474: 5091: 5708: 6325: 6942: 7559: 8176: 8793:
9410:

-----:-----:-----:-----:-----:-----:-----:-----:-----:-----:-----:-----:-----:-----:

Qc : 0.013: 0.016: 0.020: 0.025: 0.034: 0.050: 0.069: 0.078: 0.066: 0.047: 0.033: 0.024: 0.019: 0.015:
0.013: 0.011:

Cc : 0.003: 0.003: 0.004: 0.005: 0.007: 0.010: 0.014: 0.016: 0.013: 0.009: 0.007: 0.005: 0.004: 0.003:
0.003: 0.002:

Фоп: 107 : 110 : 114 : 119 : 126 : 138 : 157 : 182 : 207 : 224 : 235 : 242 : 247 : 251 : 253 : 255 :

Uоп: 5.16 : 4.27 : 3.50 : 2.73 : 2.02 : 1.38 : 0.92 : 0.76 : 0.97 : 1.46 : 2.11 : 2.82 : 3.62 : 4.39 : 5.22 : 6.05 :

x= 10027: 10644:

-----:-----:

Qc : 0.010: 0.009:

Cc : 0.002: 0.002:

Фоп: 257 : 258 :

Uоп: 6.87 :12.00 :

y= 3937 : Y-строка 6 Cmax= 0.246 долей ПДК (x= 4473.5; напр.ветра=184)

:

x= 155 : 772: 1389: 2006: 2623: 3240: 3857: 4474: 5091: 5708: 6325: 6942: 7559: 8176: 8793:
9410:

-----:-----:-----:-----:-----:-----:-----:-----:-----:-----:-----:-----:-----:-----:

Qc : 0.014: 0.017: 0.021: 0.029: 0.043: 0.073: 0.154: 0.246: 0.138: 0.068: 0.040: 0.027: 0.021: 0.016:
0.014: 0.012:

Cc : 0.003: 0.003: 0.004: 0.006: 0.009: 0.015: 0.031: 0.049: 0.028: 0.014: 0.008: 0.005: 0.004: 0.003:
0.003: 0.002:

Фоп: 99 : 101 : 103 : 106 : 111 : 121 : 141 : 184 : 223 : 241 : 250 : 254 : 257 : 259 : 261 : 262 :

Uоп: 4.90 : 4.04 : 3.24 : 2.40 : 1.60 : 0.84 :12.00 :12.00 :12.00 : 0.94 : 1.72 : 2.53 : 3.33 : 4.19 : 5.00 : 5.83

:

x= 10027: 10644:

-----:-----:

Qc : 0.010: 0.009:

Cc : 0.002: 0.002:

Фоп: 263 : 264 :

Uоп: 6.69 : 7.54 :

 у= 3320 : Y-строка 7 Cmax= 3.527 долей ПДК (x= 4473.5; напр.ветра=206)

:

 x= 155 : 772: 1389: 2006: 2623: 3240: 3857: 4474: 5091: 5708: 6325: 6942: 7559: 8176: 8793:
 9410:

-----:-----:-----:-----:-----:-----:-----:-----:-----:-----:-----:-----:-----:-----:-----:-----:
 Qс : 0.014: 0.017: 0.022: 0.031: 0.048: 0.093: 0.347: 3.527: 0.274: 0.082: 0.045: 0.029: 0.021: 0.017:
 0.014: 0.012:
 Cс : 0.003: 0.003: 0.004: 0.006: 0.010: 0.019: 0.069: 0.705: 0.055: 0.016: 0.009: 0.006: 0.004: 0.003:
 0.003: 0.002:
 Фоп: 91 : 91 : 92 : 92 : 93 : 94 : 99 : 206 : 262 : 266 : 267 : 268 : 268 : 269 : 269 : 269 :
 Uоп: 4.80 : 3.97 : 3.13 : 2.26 : 1.42 : 12.00 : 12.00 : 1.35 : 12.00 : 12.00 : 1.54 : 2.38 : 3.24 : 4.07 : 4.90 : 5.81

:

 x= 10027: 10644:

-----:-----:

Qс : 0.010: 0.009:

Cс : 0.002: 0.002:

Фоп: 269 : 269 :

Uоп: 6.69 : 7.54 :

 у= 2703 : Y-строка 8 Cmax= 0.404 долей ПДК (x= 4473.5; напр.ветра=355)

:

 x= 155 : 772: 1389: 2006: 2623: 3240: 3857: 4474: 5091: 5708: 6325: 6942: 7559: 8176: 8793:
 9410:

-----:-----:-----:-----:-----:-----:-----:-----:-----:-----:-----:-----:-----:-----:-----:-----:
 Qс : 0.014: 0.017: 0.022: 0.030: 0.045: 0.079: 0.204: 0.404: 0.177: 0.073: 0.042: 0.028: 0.021: 0.017:
 0.014: 0.012:
 Cс : 0.003: 0.003: 0.004: 0.006: 0.009: 0.016: 0.041: 0.081: 0.035: 0.015: 0.008: 0.006: 0.004: 0.003:
 0.003: 0.002:
 Фоп: 83 : 82 : 80 : 78 : 74 : 66 : 47 : 355 : 309 : 292 : 286 : 282 : 280 : 278 : 277 : 276 :
 Uоп: 4.85 : 4.01 : 3.18 : 2.34 : 1.51 : 12.00 : 12.00 : 12.00 : 12.00 : 0.83 : 1.63 : 2.46 : 3.28 : 4.13 : 5.00 : 5.83

:

 x= 10027: 10644:

-----:-----:

Qс : 0.010: 0.009:

Cс : 0.002: 0.002:

Фоп: 275 : 275 :

Uоп: 6.69 : 7.54 :

 у= 2086 : Y-строка 9 Cmax= 0.100 долей ПДК (x= 4473.5; напр.ветра=358)

:

9410: x= 155 : 772: 1389: 2006: 2623: 3240: 3857: 4474: 5091: 5708: 6325: 6942: 7559: 8176: 8793:
 -----:-----:-----:-----:-----:-----:-----:-----:-----:-----:-----:-----:-----:-----:-----:-----:
 Qc : 0.014: 0.016: 0.020: 0.026: 0.037: 0.056: 0.082: 0.100: 0.078: 0.053: 0.035: 0.025: 0.020: 0.016:
 0.013: 0.011:
 Cc : 0.003: 0.003: 0.004: 0.005: 0.007: 0.011: 0.016: 0.020: 0.016: 0.011: 0.007: 0.005: 0.004: 0.003:
 0.003: 0.002:
 Фоп: 75 : 73 : 69 : 65 : 58 : 46 : 27 : 358 : 330 : 312 : 301 : 294 : 290 : 287 : 285 : 283 :
 Уоп: 5.00 : 4.19 : 3.39 : 2.61 : 1.87 : 1.20 :12.00 :12.00 : 0.75 : 1.29 : 1.98 : 2.73 : 3.52 : 4.32 : 5.14 : 5.99 :
 ~~~~~  
 ~~~~~

 x= 10027: 10644:

-----:-----:

Qc : 0.010: 0.009:

Cc : 0.002: 0.002:

Фоп: 282 : 280 :

Уоп: 6.80 :12.00 :
 ~~~~~

y= 1469 : Y-строка 10 Стах= 0.050 долей ПДК (x= 4473.5; напр.ветра=359)  
 -----

:

9410: x= 155 : 772: 1389: 2006: 2623: 3240: 3857: 4474: 5091: 5708: 6325: 6942: 7559: 8176: 8793:  
 -----:-----:-----:-----:-----:-----:-----:-----:-----:-----:-----:-----:-----:-----:-----:-----:  
 Qc : 0.013: 0.015: 0.018: 0.023: 0.029: 0.037: 0.046: 0.050: 0.045: 0.036: 0.028: 0.022: 0.018: 0.015:  
 0.013: 0.011:  
 Cc : 0.003: 0.003: 0.004: 0.005: 0.006: 0.007: 0.009: 0.010: 0.009: 0.007: 0.006: 0.004: 0.004: 0.003:  
 0.003: 0.002:  
 ~~~~~  
 ~~~~~

----  
 x= 10027: 10644:

-----:-----:

Qc : 0.010: 0.009:

Cc : 0.002: 0.002:  
 ~~~~~

y= 852 : Y-строка 11 Стах= 0.031 долей ПДК (x= 4473.5; напр.ветра=359)

:

9410: x= 155 : 772: 1389: 2006: 2623: 3240: 3857: 4474: 5091: 5708: 6325: 6942: 7559: 8176: 8793:
 -----:-----:-----:-----:-----:-----:-----:-----:-----:-----:-----:-----:-----:-----:-----:-----:
 Qc : 0.012: 0.014: 0.016: 0.019: 0.023: 0.027: 0.030: 0.031: 0.030: 0.026: 0.022: 0.019: 0.016: 0.013:
 0.012: 0.010:
 Cc : 0.002: 0.003: 0.003: 0.004: 0.005: 0.005: 0.006: 0.006: 0.006: 0.005: 0.004: 0.004: 0.003: 0.003:
 0.002: 0.002:
 ~~~~~  
 ~~~~~

 x= 10027: 10644:

-----:-----:

Qc : 0.009: 0.008:

Cc : 0.002: 0.002:

Результаты расчета в точке максимума ПК ЭРА v3.0. Модель: МРК-2014

Координаты точки : X= 4473.5 м, Y= 3320.0 м

Максимальная суммарная концентрация | Cs= 3.5274050 доли ПДК_{мр} |
| 0.7054810 мг/м³ |

Достигается при опасном направлении 206 град.
и скорости ветра 1.35 м/с

Всего источников: 1. В таблице заказано вкладчиков 20, но не более 95.0% вклада

ВКЛАДЫ ИСТОЧНИКОВ

Ном.	Код	Тип	Выброс	Вклад	Вклад в%	Сум. %	Коэф. влияния
Ист.	М-(Мг)	С[доли ПДК]	-----	-----	-----	b=C/M	---
1	0001	T	0.1570	3.5274050	100.00	100.00	22.4656887
Остальные источники не влияют на данную точку (0 источников)							

7. Суммарные концентрации в узлах расчетной сетки.

ПК ЭРА v3.0. Модель: МРК-2014

Город :100 Ушаральский с.о..

Объект :0001 Джабык, ПР.

Вар.расч. :1 Расч.год: 2026 (СП) Расчет проводился 01.04.2026 14:52

Примесь :0301 - Азота (IV) диоксид (Азота диоксид) (4)

ПДК_{мр} для примеси 0301 = 0.2 мг/м³

Параметры расчетного прямоугольника No 1

Координаты центра : X= 5399 м; Y= 3937 |

Длина и ширина : L= 10489 м; B= 6170 м |

Шаг сетки (dX=dY) : D= 617 м |

Фоновая концентрация не задана

Направление ветра: автоматический поиск опасного направления от 0 до 360 град.

Скорость ветра: автоматический поиск опасной скорости от 0.5 до 12.0(U_{мр}) м/с

(Символ ^ означает наличие источника вблизи расчетного узла)

	1	2	3	4	5	6	7	8	9	10	11	12	13	14	15	16	17	18	
1-	0.010	0.011	0.012	0.013	0.014	0.015	0.016	0.016	0.016	0.015	0.014	0.013	0.012	0.011	0.010	0.009	0.008	0.007	- 1
2-	0.011	0.012	0.014	0.015	0.017	0.019	0.020	0.021	0.020	0.019	0.017	0.015	0.013	0.012	0.011	0.009	0.009	0.008	- 2
3-	0.012	0.013	0.015	0.018	0.021	0.025	0.027	0.028	0.027	0.024	0.021	0.018	0.015	0.013	0.011	0.010	0.009	0.008	- 3
4-	0.013	0.015	0.017	0.021	0.027	0.034	0.040	0.043	0.039	0.033	0.026	0.021	0.017	0.014	0.012	0.011	0.009	0.008	- 4
5-	0.013	0.016	0.020	0.025	0.034	0.050	0.069	0.078	0.066	0.047	0.033	0.024	0.019	0.015	0.013	0.011	0.010	0.009	- 5

6-С	0.014	0.017	0.021	0.029	0.043	0.073	0.154	0.246	0.138	0.068	0.040	0.027	0.021	0.016	0.014	0.012		
0.010 0.009 C- 6																		
7-	0.014	0.017	0.022	0.031	0.048	0.093	0.347	3.527	0.274	0.082	0.045	0.029	0.021	0.017	0.014	0.012		
0.010 0.009 - 7																		
8-	0.014	0.017	0.022	0.030	0.045	0.079	0.204	0.404	0.177	0.073	0.042	0.028	0.021	0.017	0.014	0.012		
0.010 0.009 - 8																		
9-	0.014	0.016	0.020	0.026	0.037	0.056	0.082	0.100	0.078	0.053	0.035	0.025	0.020	0.016	0.013	0.011		
0.010 0.009 - 9																		
10-	0.013	0.015	0.018	0.023	0.029	0.037	0.046	0.050	0.045	0.036	0.028	0.022	0.018	0.015	0.013	0.011		
0.010 0.009 -10																		
11-	0.012	0.014	0.016	0.019	0.023	0.027	0.030	0.031	0.030	0.026	0.022	0.019	0.016	0.013	0.012	0.010		
0.009 0.008 -11																		
	1	2	3	4	5	6	7	8	9	10	11	12	13	14	15	16	17	18

В целом по расчетному прямоугольнику:

Максимальная концентрация -----> $C_m = 3.5274050$ долей ПДК_{мр}
 $= 0.7054810$ мг/м³

Достигается в точке с координатами: $X_m = 4473.5$ м

(X-столбец 8, Y-строка 7) $Y_m = 3320.0$ м

При опасном направлении ветра : 206 град.

и "опасной" скорости ветра : 1.35 м/с

3. Исходные параметры источников.

ПК ЭРА v3.0. Модель: МРК-2014

Город :100 Ушаральский с.о..

Объект :0001 Джабык, ПР.

Вар.расч. :1 Расч.год: 2026 (СП) Расчет проводился 01.04.2026 14:52

Примесь :0304 - Азот (II) оксид (Азота оксид) (6)

ПДК_{мр} для примеси 0304 = 0.4 мг/м³

Коэффициент рельефа (КР): индивидуальный с источников

Коэффициент оседания (F): индивидуальный с источников

Коды источников уникальны в рамках всего предприятия

Код	Тип	H	D	W ₀	V1	T	X1	Y1	X2	Y2	Alfa	F	КР	Ди	Выброс
~Ист.	~	~м	~м	~м	~м/с	~м3/с	~градС	~м	~м	~м	~м	~м	~м	~м	~м
~гр.	~	~	~	~г/с	~	~	~	~	~	~	~	~	~	~	~
0001	T	1.0	0.20	1.00	0.0314	1.0	4429.83	3229.45			1.0	1.00	0	0.0255147	

4. Расчетные параметры C_м, У_м, X_м

ПК ЭРА v3.0. Модель: МРК-2014

Город :100 Ушаральский с.о..

Объект :0001 Джабык, ПР.

Вар.расч. :1 Расч.год: 2026 (СП) Расчет проводился 01.04.2026 14:52

Сезон :ЛЕТО (температура воздуха 33.0 град.С)

Примесь :0304 - Азот (II) оксид (Азота оксид) (6)

ПДК_{мр} для примеси 0304 = 0.4 мг/м³

Коды источников уникальны в рамках всего предприятия

Источники				Их расчетные параметры		
Номер	Код	М	Тип	См	Um	Xm
-п/п-	-Ист.-	-----	----	-[доли ПДК]-	--[м/с]-	----[м]---
1	0001	0.025515	T	2.278238	0.50	11.4
Суммарный Мq= 0.025515 г/с						
Сумма См по всем источникам = 2.278238 долей ПДК						

Средневзвешенная опасная скорость ветра = 0.50 м/с						

5. Управляющие параметры расчета

ПК ЭРА v3.0. Модель: МРК-2014

Город :100 Ушаральский с.о..

Объект :0001 Джабык, ПР.

Вар.расч. :1 Расч.год: 2026 (СП) Расчет проводился 01.04.2026 14:52

Сезон :ЛЕТО (температура воздуха 33.0 град.С)

Примесь :0304 - Азот (II) оксид (Азота оксид) (6)

ПДК_{мр} для примеси 0304 = 0.4 мг/м³

Фоновая концентрация не задана

Расчет по прямоугольнику 001 : 10489x6170 с шагом 617

Направление ветра: автоматический поиск опасного направления от 0 до 360 град.

Скорость ветра: автоматический поиск опасной скорости от 0.5 до 12.0(U_{мр}) м/с

Средневзвешенная опасная скорость ветра U_{св}= 0.5 м/с

6. Результаты расчета в виде таблицы.

ПК ЭРА v3.0. Модель: МРК-2014

Город :100 Ушаральский с.о..

Объект :0001 Джабык, ПР.

Вар.расч. :1 Расч.год: 2026 (СП) Расчет проводился 01.04.2026 14:52

Примесь :0304 - Азот (II) оксид (Азота оксид) (6)

ПДК_{мр} для примеси 0304 = 0.4 мг/м³

Коды источников уникальны в рамках всего предприятия

Расчет проводился на прямоугольнике 1

с параметрами: координаты центра X= 5399, Y= 3937

размеры: длина(по X)= 10489, ширина(по Y)= 6170, шаг сетки= 617

Фоновая концентрация не задана

Направление ветра: автоматический поиск опасного направления от 0 до 360 град.

Скорость ветра: автоматический поиск опасной скорости от 0.5 до 12.0(U_{мр}) м/с

Расшифровка_обозначений

| Qc - суммарная концентрация [доли ПДК] |

| Cc - суммарная концентрация [мг/м.куб] |

| Фоп- опасное направл. ветра [угл. град.] |

| Uоп- опасная скорость ветра [м/с] |

| -Если в расчете один источник, то его вклад и код не печатаются|

| -Если в строке Cmax=< 0.05 ПДК, то Фоп,Uоп,Ви,Ки не печатаются |

y= 7022 : Y-строка 1 Cmax= 0.001 долей ПДК (x= 4473.5; напр.ветра=181)

 :

 x= 155 : 772: 1389: 2006: 2623: 3240: 3857: 4474: 5091: 5708: 6325: 6942: 7559: 8176: 8793:
 9410:
 -----:-----:-----:-----:-----:-----:-----:-----:-----:-----:-----:-----:-----:-----:-----:
 Qc : 0.001: 0.001: 0.001: 0.001: 0.001: 0.001: 0.001: 0.001: 0.001: 0.001: 0.001: 0.001: 0.001: 0.001:
 0.001: 0.001:
 Cc : 0.000: 0.000: 0.000: 0.000: 0.000: 0.001: 0.001: 0.001: 0.001: 0.000: 0.000: 0.000: 0.000: 0.000:
 0.000: 0.000:
 ~~~~~  
 ~~~~~

 x= 10027: 10644:

-----:-----:
 Qc : 0.001: 0.001:
 Cc : 0.000: 0.000:
 ~~~~~

-----  
 y= 6405 : Y-строка 2 Cmax= 0.002 долей ПДК (x= 4473.5; напр.ветра=181)  
 -----

-----  
 :  
 -----  
 x= 155 : 772: 1389: 2006: 2623: 3240: 3857: 4474: 5091: 5708: 6325: 6942: 7559: 8176: 8793:  
 9410:  
 -----:-----:-----:-----:-----:-----:-----:-----:-----:-----:-----:-----:-----:-----:-----:  
 Qc : 0.001: 0.001: 0.001: 0.001: 0.001: 0.002: 0.002: 0.002: 0.002: 0.002: 0.001: 0.001: 0.001: 0.001:  
 0.001: 0.001:  
 Cc : 0.000: 0.000: 0.000: 0.000: 0.001: 0.001: 0.001: 0.001: 0.001: 0.001: 0.001: 0.000: 0.000: 0.000:  
 0.000: 0.000:  
 ~~~~~  
 ~~~~~

-----  
 x= 10027: 10644:

-----:-----:  
 Qc : 0.001: 0.001:  
 Cc : 0.000: 0.000:  
 ~~~~~

 y= 5788 : Y-строка 3 Cmax= 0.002 долей ПДК (x= 4473.5; напр.ветра=181)

 :

 x= 155 : 772: 1389: 2006: 2623: 3240: 3857: 4474: 5091: 5708: 6325: 6942: 7559: 8176: 8793:
 9410:
 -----:-----:-----:-----:-----:-----:-----:-----:-----:-----:-----:-----:-----:-----:-----:
 Qc : 0.001: 0.001: 0.001: 0.001: 0.002: 0.002: 0.002: 0.002: 0.002: 0.002: 0.002: 0.001: 0.001: 0.001:
 0.001: 0.001:
 Cc : 0.000: 0.000: 0.001: 0.001: 0.001: 0.001: 0.001: 0.001: 0.001: 0.001: 0.001: 0.001: 0.000: 0.000:
 0.000: 0.000:
 ~~~~~  
 ~~~~~

 x= 10027: 10644:

-----:-----:
 Qc : 0.001: 0.001:
 Cc : 0.000: 0.000:
 ~~~~~

```

-----
y= 5171 : Y-строка 4 Cmax= 0.004 долей ПДК (x= 4473.5; напр.ветра=181)
-----
:
-----
x= 155 : 772: 1389: 2006: 2623: 3240: 3857: 4474: 5091: 5708: 6325: 6942: 7559: 8176: 8793:
9410:
-----:-----:-----:-----:-----:-----:-----:-----:-----:-----:-----:-----:-----:-----:-----:
Qc : 0.001: 0.001: 0.001: 0.002: 0.002: 0.003: 0.003: 0.004: 0.003: 0.003: 0.002: 0.002: 0.001: 0.001:
0.001: 0.001:
Cc : 0.000: 0.000: 0.001: 0.001: 0.001: 0.001: 0.001: 0.001: 0.001: 0.001: 0.001: 0.001: 0.001: 0.000:
0.000: 0.000:
~~~~~

x= 10027: 10644:
-----:-----:
Qc : 0.001: 0.001:
Cc : 0.000: 0.000:
~~~~~
-----
y= 4554 : Y-строка 5 Cmax= 0.006 долей ПДК (x= 4473.5; напр.ветра=182)
-----
:
-----
x= 155 : 772: 1389: 2006: 2623: 3240: 3857: 4474: 5091: 5708: 6325: 6942: 7559: 8176: 8793:
9410:
-----:-----:-----:-----:-----:-----:-----:-----:-----:-----:-----:-----:-----:-----:-----:
Qc : 0.001: 0.001: 0.002: 0.002: 0.003: 0.004: 0.006: 0.006: 0.005: 0.004: 0.003: 0.002: 0.002: 0.001:
0.001: 0.001:
Cc : 0.000: 0.001: 0.001: 0.001: 0.001: 0.002: 0.002: 0.003: 0.002: 0.002: 0.001: 0.001: 0.001: 0.001:
0.000: 0.000:
~~~~~

x= 10027: 10644:
-----:-----:
Qc : 0.001: 0.001:
Cc : 0.000: 0.000:
~~~~~
-----
y= 3937 : Y-строка 6 Cmax= 0.020 долей ПДК (x= 4473.5; напр.ветра=184)
-----
:
-----
x= 155 : 772: 1389: 2006: 2623: 3240: 3857: 4474: 5091: 5708: 6325: 6942: 7559: 8176: 8793:
9410:
-----:-----:-----:-----:-----:-----:-----:-----:-----:-----:-----:-----:-----:-----:-----:
Qc : 0.001: 0.001: 0.002: 0.002: 0.004: 0.006: 0.013: 0.020: 0.011: 0.006: 0.003: 0.002: 0.002: 0.001:
0.001: 0.001:
Cc : 0.000: 0.001: 0.001: 0.001: 0.001: 0.002: 0.005: 0.008: 0.004: 0.002: 0.001: 0.001: 0.001: 0.001:
0.000: 0.000:
~~~~~

x= 10027: 10644:
-----:-----:
Qc : 0.001: 0.001:

```

Сс : 0.000: 0.000:

~~~~~

$y = 3320$  :  $\bar{Y}$ -строка 7  $С_{max} = 0.287$  долей ПДК ( $x = 4473.5$ ; напр.ветра=206)

-----

:

$x = 155 : 772 : 1389 : 2006 : 2623 : 3240 : 3857 : 4474 : 5091 : 5708 : 6325 : 6942 : 7559 : 8176 : 8793 :$   
9410:

-----:-----:-----:-----:-----:-----:-----:-----:-----:-----:-----:-----:-----:-----:-----:-----:-----:

Qс : 0.001: 0.001: 0.002: 0.002: 0.004: 0.008: 0.028: 0.287: 0.022: 0.007: 0.004: 0.002: 0.002: 0.001:  
0.001: 0.001:

Сс : 0.000: 0.001: 0.001: 0.001: 0.002: 0.003: 0.011: 0.115: 0.009: 0.003: 0.001: 0.001: 0.001: 0.001:  
0.000: 0.000:

Фоп: 91 : 91 : 92 : 92 : 93 : 94 : 99 : 206 : 262 : 266 : 267 : 268 : 268 : 269 : 269 : 269 :

Uоп: 4.80 : 3.97 : 3.13 : 2.26 : 1.42 : 12.00 : 12.00 : 1.35 : 12.00 : 12.00 : 1.54 : 2.38 : 3.24 : 4.07 : 4.90 : 5.81

:

~~~~~

-----  
 $x = 10027 : 10644 :$

-----:-----:

Qс : 0.001: 0.001:

Сс : 0.000: 0.000:

Фоп: 269 : 269 :

Uоп: 6.69 : 7.54 :

~~~~~

$y = 2703$  :  $\bar{Y}$ -строка 8  $С_{max} = 0.033$  долей ПДК ( $x = 4473.5$ ; напр.ветра=355)

-----

:

$x = 155 : 772 : 1389 : 2006 : 2623 : 3240 : 3857 : 4474 : 5091 : 5708 : 6325 : 6942 : 7559 : 8176 : 8793 :$   
9410:

-----:-----:-----:-----:-----:-----:-----:-----:-----:-----:-----:-----:-----:-----:-----:-----:-----:

Qс : 0.001: 0.001: 0.002: 0.002: 0.004: 0.006: 0.017: 0.033: 0.014: 0.006: 0.003: 0.002: 0.002: 0.001:  
0.001: 0.001:

Сс : 0.000: 0.001: 0.001: 0.001: 0.001: 0.003: 0.007: 0.013: 0.006: 0.002: 0.001: 0.001: 0.001: 0.001:  
0.000: 0.000:

~~~~~

-----  
 $x = 10027 : 10644 :$

-----:-----:

Qс : 0.001: 0.001:

Сс : 0.000: 0.000:

~~~~~

$y = 2086$  :  $\bar{Y}$ -строка 9  $С_{max} = 0.008$  долей ПДК ( $x = 4473.5$ ; напр.ветра=358)

-----

:

$x = 155 : 772 : 1389 : 2006 : 2623 : 3240 : 3857 : 4474 : 5091 : 5708 : 6325 : 6942 : 7559 : 8176 : 8793 :$   
9410:

-----:-----:-----:-----:-----:-----:-----:-----:-----:-----:-----:-----:-----:-----:-----:-----:-----:

Qс : 0.001: 0.001: 0.002: 0.002: 0.003: 0.005: 0.007: 0.008: 0.006: 0.004: 0.003: 0.002: 0.002: 0.001:  
0.001: 0.001:

Cc : 0.000: 0.001: 0.001: 0.001: 0.001: 0.002: 0.003: 0.003: 0.003: 0.002: 0.001: 0.001: 0.001: 0.001:  
0.000: 0.000:

-----  
x= 10027: 10644:

-----:-----:

Qc : 0.001: 0.001:

Cc : 0.000: 0.000:

-----  
y= 1469 : Y-строка 10 Cmax= 0.004 долей ПДК (x= 4473.5; напр.ветра=359)

:

x= 155 : 772: 1389: 2006: 2623: 3240: 3857: 4474: 5091: 5708: 6325: 6942: 7559: 8176: 8793:  
9410:

-----:-----:-----:-----:-----:-----:-----:-----:-----:-----:-----:-----:-----:-----:-----:

Qc : 0.001: 0.001: 0.001: 0.002: 0.002: 0.003: 0.004: 0.004: 0.004: 0.003: 0.002: 0.002: 0.001: 0.001:  
0.001: 0.001:

Cc : 0.000: 0.000: 0.001: 0.001: 0.001: 0.001: 0.002: 0.002: 0.001: 0.001: 0.001: 0.001: 0.001: 0.000:  
0.000: 0.000:

-----  
x= 10027: 10644:

-----:-----:

Qc : 0.001: 0.001:

Cc : 0.000: 0.000:

-----  
y= 852 : Y-строка 11 Cmax= 0.003 долей ПДК (x= 4473.5; напр.ветра=359)

:

x= 155 : 772: 1389: 2006: 2623: 3240: 3857: 4474: 5091: 5708: 6325: 6942: 7559: 8176: 8793:  
9410:

-----:-----:-----:-----:-----:-----:-----:-----:-----:-----:-----:-----:-----:-----:-----:

Qc : 0.001: 0.001: 0.001: 0.002: 0.002: 0.002: 0.002: 0.003: 0.002: 0.002: 0.002: 0.002: 0.001: 0.001:  
0.001: 0.001:

Cc : 0.000: 0.000: 0.001: 0.001: 0.001: 0.001: 0.001: 0.001: 0.001: 0.001: 0.001: 0.001: 0.001: 0.000:  
0.000: 0.000:

-----  
x= 10027: 10644:

-----:-----:

Qc : 0.001: 0.001:

Cc : 0.000: 0.000:

Результаты расчета в точке максимума ПК ЭРА v3.0. Модель: МРК-2014

Координаты точки : X= 4473.5 м, Y= 3320.0 м

-----  
Максимальная суммарная концентрация | Cs= 0.2866017 доли ПДКмр|  
| 0.1146407 мг/м3 |

Достигается при опасном направлении 206 град.  
и скорости ветра 1.35 м/с

Всего источников: 1. В таблице заказано вкладчиков 20, но не более 95.0% вклада

#### ВКЛАДЫ ИСТОЧНИКОВ

| Ном. | Код    | Тип         | Выброс | Вклад     | Вклад в% | Сум. % | Коэф.влияния |
|------|--------|-------------|--------|-----------|----------|--------|--------------|
| Ист. | М-(Mq) | С[доли ПДК] | b=C/M  |           |          |        |              |
| 1    | 0001   | T           | 0.0255 | 0.2866017 | 100.00   | 100.00 | 11.2328053   |

Остальные источники не влияют на данную точку (0 источников)

#### 7. Суммарные концентрации в узлах расчетной сетки.

ПК ЭРА v3.0. Модель: МРК-2014

Город :100 Ушаральский с.о..

Объект :0001 Джабык, ПР.

Вар.расч. :1 Расч.год: 2026 (СП) Расчет проводился 01.04.2026 14:52

Примесь :0304 - Азот (II) оксид (Азота оксид) (б)

ПДК<sub>мр</sub> для примеси 0304 = 0.4 мг/м<sup>3</sup>

#### Параметры расчетного прямоугольника No 1

Координаты центра : X= 5399 м; Y= 3937 м

Длина и ширина : L= 10489 м; В= 6170 м

Шаг сетки (dX=dY) : D= 617 м

Фоновая концентрация не задана

Направление ветра: автоматический поиск опасного направления от 0 до 360 град.

Скорость ветра: автоматический поиск опасной скорости от 0.5 до 12.0(U<sub>мр</sub>) м/с

(Символ ^ означает наличие источника вблизи расчетного узла)

|     | 1     | 2     | 3     | 4     | 5     | 6     | 7     | 8     | 9     | 10    | 11    | 12    | 13    | 14    | 15    | 16    | 17    | 18    |
|-----|-------|-------|-------|-------|-------|-------|-------|-------|-------|-------|-------|-------|-------|-------|-------|-------|-------|-------|
| 1-  | 0.001 | 0.001 | 0.001 | 0.001 | 0.001 | 0.001 | 0.001 | 0.001 | 0.001 | 0.001 | 0.001 | 0.001 | 0.001 | 0.001 | 0.001 | 0.001 | 0.001 | 0.001 |
| 2-  | 0.001 | 0.001 | 0.001 | 0.001 | 0.001 | 0.001 | 0.002 | 0.002 | 0.002 | 0.002 | 0.002 | 0.002 | 0.002 | 0.002 | 0.001 | 0.001 | 0.001 | 0.001 |
| 3-  | 0.001 | 0.001 | 0.001 | 0.001 | 0.001 | 0.002 | 0.002 | 0.002 | 0.002 | 0.002 | 0.002 | 0.002 | 0.002 | 0.002 | 0.002 | 0.001 | 0.001 | 0.001 |
| 4-  | 0.001 | 0.001 | 0.001 | 0.002 | 0.002 | 0.003 | 0.003 | 0.004 | 0.003 | 0.003 | 0.002 | 0.002 | 0.002 | 0.001 | 0.001 | 0.001 | 0.001 | 0.001 |
| 5-  | 0.001 | 0.001 | 0.002 | 0.002 | 0.003 | 0.004 | 0.006 | 0.006 | 0.005 | 0.004 | 0.003 | 0.002 | 0.002 | 0.001 | 0.001 | 0.001 | 0.001 | 0.001 |
| 6-С | 0.001 | 0.001 | 0.002 | 0.002 | 0.004 | 0.006 | 0.013 | 0.020 | 0.011 | 0.006 | 0.003 | 0.002 | 0.002 | 0.001 | 0.001 | 0.001 | 0.001 | 0.001 |
| 7-  | 0.001 | 0.001 | 0.002 | 0.002 | 0.004 | 0.008 | 0.028 | 0.287 | 0.022 | 0.007 | 0.004 | 0.002 | 0.002 | 0.001 | 0.001 | 0.001 | 0.001 | 0.001 |
| 8-  | 0.001 | 0.001 | 0.002 | 0.002 | 0.004 | 0.006 | 0.017 | 0.033 | 0.014 | 0.006 | 0.003 | 0.002 | 0.002 | 0.001 | 0.001 | 0.001 | 0.001 | 0.001 |

|     |       |       |       |       |       |       |       |       |       |       |       |       |       |       |       |       |    |    |
|-----|-------|-------|-------|-------|-------|-------|-------|-------|-------|-------|-------|-------|-------|-------|-------|-------|----|----|
| 9-  | 0.001 | 0.001 | 0.002 | 0.002 | 0.003 | 0.005 | 0.007 | 0.008 | 0.006 | 0.004 | 0.003 | 0.002 | 0.002 | 0.001 | 0.001 | 0.001 |    |    |
| 10- | 0.001 | 0.001 | 0.001 | 0.002 | 0.002 | 0.003 | 0.004 | 0.004 | 0.004 | 0.003 | 0.002 | 0.002 | 0.001 | 0.001 | 0.001 | 0.001 |    |    |
| 11- | 0.001 | 0.001 | 0.001 | 0.002 | 0.002 | 0.002 | 0.002 | 0.003 | 0.002 | 0.002 | 0.002 | 0.002 | 0.001 | 0.001 | 0.001 | 0.001 |    |    |
|     | 1     | 2     | 3     | 4     | 5     | 6     | 7     | 8     | 9     | 10    | 11    | 12    | 13    | 14    | 15    | 16    | 17 | 18 |

В целом по расчетному прямоугольнику:

Максимальная концентрация ----->  $C_m = 0.2866017$  долей ПДК<sub>мр</sub>  
 $= 0.1146407$  мг/м<sup>3</sup>

Достигается в точке с координатами:  $X_m = 4473.5$  м

( X-столбец 8, Y-строка 7)  $Y_m = 3320.0$  м

При опасном направлении ветра : 206 град.

и "опасной" скорости ветра : 1.35 м/с

### 3. Исходные параметры источников.

ПК ЭРА v3.0. Модель: МРК-2014

Город :100 Ушаральский с.о..

Объект :0001 Джабык, ПР.

Вар.расч. :1 Расч.год: 2026 (СП) Расчет проводился 01.04.2026 14:52

Примесь :0328 - Углерод (Сажа, Углерод черный) (583)

ПДК<sub>мр</sub> для примеси 0328 = 0.15 мг/м<sup>3</sup>

Коэффициент рельефа (КР): индивидуальный с источников

Коэффициент оседания (F): индивидуальный с источников

Коды источников уникальны в рамках всего предприятия

| Код  | Тип | H   | D    | Wo   | V1                | T     | X1      | Y1      | X2 | Y2 | Alfa | F    | КР | Ди | Выброс    |
|------|-----|-----|------|------|-------------------|-------|---------|---------|----|----|------|------|----|----|-----------|
| Ист. | гр. | м   | м    | м/с  | м <sup>3</sup> /с | градС | м       | м       | м  | м  | м    | м    | м  | м  | г/с       |
| 0001 | T   | 1.0 | 0.20 | 1.00 | 0.0314            | 1.0   | 4429.83 | 3229.45 |    |    | 3.0  | 1.00 | 0  | 0  | 0.0102222 |

### 4. Расчетные параметры $C_m, U_m, X_m$

ПК ЭРА v3.0. Модель: МРК-2014

Город :100 Ушаральский с.о..

Объект :0001 Джабык, ПР.

Вар.расч. :1 Расч.год: 2026 (СП) Расчет проводился 01.04.2026 14:52

Сезон :ЛЕТО (температура воздуха 33.0 град.С)

Примесь :0328 - Углерод (Сажа, Углерод черный) (583)

ПДК<sub>мр</sub> для примеси 0328 = 0.15 мг/м<sup>3</sup>

Коды источников уникальны в рамках всего предприятия

| Источники         |      |          |      | Их расчетные параметры |       |     |     |
|-------------------|------|----------|------|------------------------|-------|-----|-----|
| Номер             | Код  | M        | Тип  | Cm                     | Um    | Xm  |     |
| -п/п-             | Ист. | -----    | ---- | [доли ПДК]             | [м/с] | [м] | --- |
| 1                 | 0001 | 0.010222 | T    | 7.302044               | 0.50  | 5.7 |     |
| Суммарный $M_q =$ |      |          |      | 0.010222 г/с           |       |     |     |





Qc : 0.000: 0.000: 0.001: 0.001: 0.001: 0.001: 0.002: 0.002: 0.002: 0.001: 0.001: 0.001: 0.001: 0.000:  
0.000: 0.000:

Cc : 0.000: 0.000: 0.000: 0.000: 0.000: 0.000: 0.000: 0.000: 0.000: 0.000: 0.000: 0.000: 0.000: 0.000:  
0.000: 0.000:

-----  
x= 10027: 10644:

-----:-----:

Qc : 0.000: 0.000:

Cc : 0.000: 0.000:

-----  
y= 4554 : Y-строка 5 Cmax= 0.004 долей ПДК (x= 4473.5; напр.ветра=182)

-----

:

-----  
x= 155 : 772: 1389: 2006: 2623: 3240: 3857: 4474: 5091: 5708: 6325: 6942: 7559: 8176: 8793:  
9410:

-----:-----:-----:-----:-----:-----:-----:-----:-----:-----:-----:-----:-----:-----:-----:

Qc : 0.000: 0.001: 0.001: 0.001: 0.001: 0.002: 0.003: 0.004: 0.003: 0.002: 0.001: 0.001: 0.001: 0.001:  
0.000: 0.000:

Cc : 0.000: 0.000: 0.000: 0.000: 0.000: 0.000: 0.000: 0.001: 0.000: 0.000: 0.000: 0.000: 0.000: 0.000:  
0.000: 0.000:

-----  
x= 10027: 10644:

-----:-----:

Qc : 0.000: 0.000:

Cc : 0.000: 0.000:

-----  
y= 3937 : Y-строка 6 Cmax= 0.011 долей ПДК (x= 4473.5; напр.ветра=184)

-----

:

-----  
x= 155 : 772: 1389: 2006: 2623: 3240: 3857: 4474: 5091: 5708: 6325: 6942: 7559: 8176: 8793:  
9410:

-----:-----:-----:-----:-----:-----:-----:-----:-----:-----:-----:-----:-----:-----:-----:

Qc : 0.000: 0.001: 0.001: 0.001: 0.002: 0.003: 0.007: 0.011: 0.006: 0.003: 0.002: 0.001: 0.001: 0.001:  
0.000: 0.000:

Cc : 0.000: 0.000: 0.000: 0.000: 0.000: 0.001: 0.001: 0.002: 0.001: 0.000: 0.000: 0.000: 0.000: 0.000:  
0.000: 0.000:

-----  
x= 10027: 10644:

-----:-----:

Qc : 0.000: 0.000:

Cc : 0.000: 0.000:

-----  
y= 3320 : Y-строка 7 Cmax= 0.362 долей ПДК (x= 4473.5; напр.ветра=206)

-----

:

x= 155 : 772: 1389: 2006: 2623: 3240: 3857: 4474: 5091: 5708: 6325: 6942: 7559: 8176: 8793:  
 9410:  
 -----:-----:-----:-----:-----:-----:-----:-----:-----:-----:-----:-----:-----:-----:-----:-----:  
 Qc : 0.000: 0.001: 0.001: 0.001: 0.002: 0.004: 0.017: 0.362: 0.013: 0.004: 0.002: 0.001: 0.001: 0.001: 0.001:  
 0.000: 0.000:  
 Cc : 0.000: 0.000: 0.000: 0.000: 0.000: 0.001: 0.003: 0.054: 0.002: 0.001: 0.000: 0.000: 0.000: 0.000:  
 0.000: 0.000:  
 Фоп: 91 : 91 : 92 : 92 : 93 : 94 : 99 : 206 : 262 : 266 : 267 : 268 : 268 : 269 : : :  
 Уоп:12.00 :12.00 :12.00 :12.00 :12.00 :12.00 :12.00 :7.25 :12.00 :12.00 :12.00 :12.00 :12.00 :12.00 : : :  
 :

-----  
 x= 10027: 10644:

-----:-----:  
 Qc : 0.000: 0.000:

Cc : 0.000: 0.000:

Фоп: : :

Уоп: : :  
 ~~~~~

-----  
 y= 2703 : Y-строка 8 Cmax= 0.021 долей ПДК (x= 4473.5; напр.ветра=355)  
 -----

x= 155 : 772: 1389: 2006: 2623: 3240: 3857: 4474: 5091: 5708: 6325: 6942: 7559: 8176: 8793:  
 9410:  
 -----:-----:-----:-----:-----:-----:-----:-----:-----:-----:-----:-----:-----:-----:-----:-----:  
 Qc : 0.000: 0.001: 0.001: 0.001: 0.002: 0.004: 0.009: 0.021: 0.008: 0.003: 0.002: 0.001: 0.001: 0.001: 0.001:  
 0.000: 0.000:  
 Cc : 0.000: 0.000: 0.000: 0.000: 0.000: 0.001: 0.001: 0.003: 0.001: 0.001: 0.000: 0.000: 0.000: 0.000:  
 0.000: 0.000:  
 ~~~~~

-----  
 x= 10027: 10644:

-----:-----:  
 Qc : 0.000: 0.000:

Cc : 0.000: 0.000:  
 ~~~~~

-----  
 y= 2086 : Y-строка 9 Cmax= 0.005 долей ПДК (x= 4473.5; напр.ветра=358)  
 -----

x= 155 : 772: 1389: 2006: 2623: 3240: 3857: 4474: 5091: 5708: 6325: 6942: 7559: 8176: 8793:  
 9410:  
 -----:-----:-----:-----:-----:-----:-----:-----:-----:-----:-----:-----:-----:-----:-----:-----:  
 Qc : 0.000: 0.001: 0.001: 0.001: 0.002: 0.002: 0.004: 0.005: 0.004: 0.002: 0.001: 0.001: 0.001: 0.001: 0.001:  
 0.000: 0.000:  
 Cc : 0.000: 0.000: 0.000: 0.000: 0.000: 0.000: 0.001: 0.001: 0.001: 0.000: 0.000: 0.000: 0.000: 0.000:  
 0.000: 0.000:  
 ~~~~~

-----  
 x= 10027: 10644:

-----:-----:  
 Qc : 0.000: 0.000:

Cc : 0.000: 0.000:

~~~~~

y= 1469 : Y-строка 10 Cmax= 0.002 долей ПДК (x= 4473.5; напр.ветра=359)

-----

:

x= 155 : 772: 1389: 2006: 2623: 3240: 3857: 4474: 5091: 5708: 6325: 6942: 7559: 8176: 8793:  
9410:

-----:-----:-----:-----:-----:-----:-----:-----:-----:-----:-----:-----:-----:-----:-----:-----:

Qc : 0.000: 0.001: 0.001: 0.001: 0.001: 0.002: 0.002: 0.002: 0.002: 0.002: 0.001: 0.001: 0.001: 0.000:  
0.000: 0.000:

Cc : 0.000: 0.000: 0.000: 0.000: 0.000: 0.000: 0.000: 0.000: 0.000: 0.000: 0.000: 0.000: 0.000: 0.000:  
0.000: 0.000:

~~~~~

~~~~~

----  
x= 10027: 10644:

-----:-----:

Qc : 0.000: 0.000:

Cc : 0.000: 0.000:

~~~~~

y= 852 : Y-строка 11 Cmax= 0.001 долей ПДК (x= 4473.5; напр.ветра=359)

-----

:

x= 155 : 772: 1389: 2006: 2623: 3240: 3857: 4474: 5091: 5708: 6325: 6942: 7559: 8176: 8793:  
9410:

-----:-----:-----:-----:-----:-----:-----:-----:-----:-----:-----:-----:-----:-----:-----:-----:

Qc : 0.000: 0.000: 0.001: 0.001: 0.001: 0.001: 0.001: 0.001: 0.001: 0.001: 0.001: 0.001: 0.001: 0.000:  
0.000: 0.000:

Cc : 0.000: 0.000: 0.000: 0.000: 0.000: 0.000: 0.000: 0.000: 0.000: 0.000: 0.000: 0.000: 0.000: 0.000:  
0.000: 0.000:

~~~~~

~~~~~

----  
x= 10027: 10644:

-----:-----:

Qc : 0.000: 0.000:

Cc : 0.000: 0.000:

~~~~~

Результаты расчета в точке максимума ПК ЭРА v3.0. Модель: МРК-2014

Координаты точки : X= 4473.5 м, Y= 3320.0 м

Максимальная суммарная концентрация | Cs= 0.3618633 доли ПДКмр|

| 0.0542795 мг/м3 |

~~~~~  
Достигается при опасном направлении 206 град.  
и скорости ветра 7.25 м/с

Всего источников: 1. В таблице заказано вкладчиков 20, но не более 95.0% вклада

#### ВКЛАДЫ ИСТОЧНИКОВ

| Ном. | Код  | Тип | Выброс | Вклад     | Вклад в% | Сум. % | Коэф.влияния |
|------|------|-----|--------|-----------|----------|--------|--------------|
| 1    | 0001 | T   | 0.0102 | 0.3618633 | 100.00   | 100.00 | 35.3997421   |

| Остальные источники не влияют на данную точку (0 источников) |

7. Суммарные концентрации в узлах расчетной сетки.

ПК ЭРА v3.0. Модель: МРК-2014

Город :100 Ушаральский с.о..

Объект :0001 Джабык, ПР.

Вар.расч. :1 Расч.год: 2026 (СП) Расчет проводился 01.04.2026 14:52

Примесь :0328 - Углерод (Сажа, Углерод черный) (583)

ПДК<sub>мр</sub> для примеси 0328 = 0.15 мг/м<sup>3</sup>

\_\_\_\_ Параметры расчетного прямоугольника No 1 \_\_\_\_\_

| Координаты центра : X= 5399 м; Y= 3937 |

| Длина и ширина : L= 10489 м; В= 6170 м |

| Шаг сетки (dX=dY) : D= 617 м |

Фоновая концентрация не задана

Направление ветра: автоматический поиск опасного направления от 0 до 360 град.

Скорость ветра: автоматический поиск опасной скорости от 0.5 до 12.0(У<sub>мр</sub>) м/с

(Символ ^ означает наличие источника вблизи расчетного узла)

|     | 1     | 2     | 3     | 4     | 5     | 6     | 7     | 8     | 9     | 10    | 11    | 12    | 13    | 14    | 15    | 16    | 17    | 18  |     |
|-----|-------|-------|-------|-------|-------|-------|-------|-------|-------|-------|-------|-------|-------|-------|-------|-------|-------|-----|-----|
| 1-  | .     | .     | .     | .     | 0.000 | 0.001 | 0.001 | 0.001 | 0.001 | 0.001 | 0.001 | 0.001 | 0.000 | .     | .     | .     | .     | .   | - 1 |
| 2-  | .     | .     | .     | 0.001 | 0.001 | 0.001 | 0.001 | 0.001 | 0.001 | 0.001 | 0.001 | 0.001 | 0.001 | 0.001 | 0.001 | .     | .     | .   | - 2 |
| 3-  | .     | .     | 0.001 | 0.001 | 0.001 | 0.001 | 0.001 | 0.001 | 0.001 | 0.001 | 0.001 | 0.001 | 0.001 | 0.001 | 0.001 | 0.001 | .     | .   | - 3 |
| 4-  | .     | 0.000 | 0.001 | 0.001 | 0.001 | 0.001 | 0.001 | 0.002 | 0.002 | 0.002 | 0.001 | 0.001 | 0.001 | 0.001 | 0.001 | 0.001 | 0.000 | .   | - 4 |
| 5-  | .     | 0.001 | 0.001 | 0.001 | 0.001 | 0.002 | 0.003 | 0.004 | 0.003 | 0.002 | 0.001 | 0.001 | 0.001 | 0.001 | 0.001 | 0.001 | 0.001 | .   | - 5 |
| 6-С | .     | 0.001 | 0.001 | 0.001 | 0.002 | 0.003 | 0.007 | 0.011 | 0.006 | 0.003 | 0.002 | 0.001 | 0.001 | 0.001 | 0.001 | 0.001 | .     | С-  |     |
| 7-  | 0.000 | 0.001 | 0.001 | 0.001 | 0.002 | 0.004 | 0.017 | 0.362 | 0.013 | 0.004 | 0.002 | 0.001 | 0.001 | 0.001 | 0.001 | .     | .     | -   |     |
| 8-  | .     | 0.001 | 0.001 | 0.001 | 0.002 | 0.004 | 0.009 | 0.021 | 0.008 | 0.003 | 0.002 | 0.001 | 0.001 | 0.001 | 0.001 | .     | .     | - 8 |     |
| 9-  | .     | 0.001 | 0.001 | 0.001 | 0.002 | 0.002 | 0.004 | 0.005 | 0.004 | 0.002 | 0.001 | 0.001 | 0.001 | 0.001 | 0.001 | .     | .     | - 9 |     |
| 10- | .     | 0.001 | 0.001 | 0.001 | 0.001 | 0.002 | 0.002 | 0.002 | 0.002 | 0.002 | 0.001 | 0.001 | 0.001 | 0.000 | .     | .     | .     | -   |     |
| 11- | .     | 0.001 | 0.001 | 0.001 | 0.001 | 0.001 | 0.001 | 0.001 | 0.001 | 0.001 | 0.001 | 0.001 | 0.001 | 0.001 | 0.001 | .     | .     | -11 |     |

В целом по расчетному прямоугольнику:

Максимальная концентрация -----> С<sub>м</sub> = 0.3618633 долей ПДК<sub>мр</sub>  
= 0.0542795 мг/м<sup>3</sup>

Достигается в точке с координатами:  $X_m = 4473.5$  м  
 ( X-столбец 8, Y-строка 7)  $Y_m = 3320.0$  м  
 При опасном направлении ветра : 206 град.  
 и "опасной" скорости ветра : 7.25 м/с

### 3. Исходные параметры источников.

ПК ЭРА v3.0. Модель: МРК-2014

Город :100 Ушаральский с.о..

Объект :0001 Джабык, ПР.

Вар.расч. :1 Расч.год: 2026 (СП) Расчет проводился 01.04.2026 14:52

Примесь :0330 - Сера диоксид (Ангидрид сернистый, Сернистый газ, Сера (IV) оксид) (516)

ПДК<sub>мр</sub> для примеси 0330 = 0.5 мг/м<sup>3</sup>

Коэффициент рельефа (КР): индивидуальный с источников

Коэффициент оседания (F): индивидуальный с источников

Коды источников уникальны в рамках всего предприятия

| Код   | Тип | H    | D    | W <sub>0</sub> | V1                 | T      | X1      | Y1      | X2 | Y2 | Alfa | F    | КР | Ди        | Выброс |
|-------|-----|------|------|----------------|--------------------|--------|---------|---------|----|----|------|------|----|-----------|--------|
| ~Ист. | ~   | ~м   | ~м   | ~м/с           | ~м <sup>3</sup> /с | ~градС | ~м      | ~м      | ~м | ~м | ~    | ~    | ~  | ~         | ~      |
| ~гр.  | ~   | ~г/с | ~    | ~              | ~                  | ~      | ~       | ~       | ~  | ~  | ~    | ~    | ~  | ~         | ~      |
| 0001  | T   | 1.0  | 0.20 | 1.00           | 0.0314             | 1.0    | 4429.83 | 3229.45 |    |    | 1.0  | 1.00 | 0  | 0.0245333 |        |

### 4. Расчетные параметры C<sub>м</sub>, U<sub>м</sub>, X<sub>м</sub>

ПК ЭРА v3.0. Модель: МРК-2014

Город :100 Ушаральский с.о..

Объект :0001 Джабык, ПР.

Вар.расч. :1 Расч.год: 2026 (СП) Расчет проводился 01.04.2026 14:52

Сезон :ЛЕТО (температура воздуха 33.0 град.С)

Примесь :0330 - Сера диоксид (Ангидрид сернистый, Сернистый газ, Сера (IV) оксид) (516)

ПДК<sub>мр</sub> для примеси 0330 = 0.5 мг/м<sup>3</sup>

Коды источников уникальны в рамках всего предприятия

| Источники                                                    |        |          |      | Их расчетные параметры |                |                |
|--------------------------------------------------------------|--------|----------|------|------------------------|----------------|----------------|
| Номер                                                        | Код    | M        | Тип  | C <sub>м</sub>         | U <sub>м</sub> | X <sub>м</sub> |
| -п/п-                                                        | -Ист.- | -----    | ---- | -[доли ПДК]-           | -[м/с]-        | ----[м]---     |
| 1                                                            | 0001   | 0.024533 | T    | 1.752491               | 0.50           | 11.4           |
| Суммарный M <sub>ср</sub> = 0.024533 г/с                     |        |          |      |                        |                |                |
| Сумма C <sub>м</sub> по всем источникам = 1.752491 долей ПДК |        |          |      |                        |                |                |
| Средневзвешенная опасная скорость ветра = 0.50 м/с           |        |          |      |                        |                |                |

### 5. Управляющие параметры расчета

ПК ЭРА v3.0. Модель: МРК-2014

Город :100 Ушаральский с.о..

Объект :0001 Джабык, ПР.

Вар.расч. :1 Расч.год: 2026 (СП) Расчет проводился 01.04.2026 14:52

Сезон :ЛЕТО (температура воздуха 33.0 град.С)

Примесь :0330 - Сера диоксид (Ангидрид сернистый, Сернистый газ, Сера (IV) оксид) (516)

ПДК<sub>мр</sub> для примеси 0330 = 0.5 мг/м<sup>3</sup>

Фоновая концентрация не задана

Расчет по прямоугольнику 001 : 10489x6170 с шагом 617  
 Направление ветра: автоматический поиск опасного направления от 0 до 360 град.  
 Скорость ветра: автоматический поиск опасной скорости от 0.5 до 12.0(U<sub>мр</sub>) м/с  
 Средневзвешенная опасная скорость ветра U<sub>св</sub>= 0.5 м/с

6. Результаты расчета в виде таблицы.

ПК ЭРА v3.0. Модель: МРК-2014  
 Город :100 Ушаральский с.о..  
 Объект :0001 Джабык, ПР.  
 Вар.расч. :1 Расч.год: 2026 (СП) Расчет проводился 01.04.2026 14:52  
 Примесь :0330 - Сера диоксид (Ангидрид сернистый, Сернистый газ, Сера (IV) оксид) (516)  
 ПДК<sub>мр</sub> для примеси 0330 = 0.5 мг/м<sup>3</sup>

Коды источников уникальны в рамках всего предприятия  
 Расчет проводился на прямоугольнике 1  
 с параметрами: координаты центра X= 5399, Y= 3937  
 размеры: длина(по X)= 10489, ширина(по Y)= 6170, шаг сетки= 617  
 Фоновая концентрация не задана  
 Направление ветра: автоматический поиск опасного направления от 0 до 360 град.  
 Скорость ветра: автоматический поиск опасной скорости от 0.5 до 12.0(U<sub>мр</sub>) м/с

Расшифровка\_обозначений

|                                           |
|-------------------------------------------|
| Qc - суммарная концентрация [доли ПДК]    |
| Cc - суммарная концентрация [мг/м.куб]    |
| Фоп- опасное направл. ветра [ угл. град.] |
| Uоп- опасная скорость ветра [ м/с ]       |

~~~~~

| -Если в расчете один источник, то его вклад и код не печатаются|  
 | -Если в строке C<sub>max</sub><= 0.05 ПДК, то Фоп,Uоп,Ви,Ки не печатаются |

~~~~~

у= 7022 : Y-строка 1 C<sub>max</sub>= 0.001 долей ПДК (x= 4473.5; напр.ветра=181)

-----

:

---

x= 155 : 772: 1389: 2006: 2623: 3240: 3857: 4474: 5091: 5708: 6325: 6942: 7559: 8176: 8793:  
 9410:  
 -----:  
 Qc : 0.001: 0.001: 0.001: 0.001: 0.001: 0.001: 0.001: 0.001: 0.001: 0.001: 0.001: 0.001: 0.001:  
 0.001: 0.001:  
 Cc : 0.000: 0.000: 0.000: 0.000: 0.000: 0.000: 0.000: 0.001: 0.001: 0.001: 0.000: 0.000: 0.000: 0.000:  
 0.000: 0.000:  
 ~~~~~

-----  
 x= 10027: 10644:  
 -----:  
 Qc : 0.001: 0.000:  
 Cc : 0.000: 0.000:  
 ~~~~~

у= 6405 : Y-строка 2 C<sub>max</sub>= 0.001 долей ПДК (x= 4473.5; напр.ветра=181)

-----

:

---

x= 155 : 772: 1389: 2006: 2623: 3240: 3857: 4474: 5091: 5708: 6325: 6942: 7559: 8176: 8793:  
 9410:



x= 155 : 772: 1389: 2006: 2623: 3240: 3857: 4474: 5091: 5708: 6325: 6942: 7559: 8176: 8793:  
 9410:  
 -----:-----:-----:-----:-----:-----:-----:-----:-----:-----:-----:-----:-----:-----:-----:-----:  
 Qc : 0.001: 0.001: 0.001: 0.002: 0.002: 0.003: 0.004: 0.005: 0.004: 0.003: 0.002: 0.002: 0.001: 0.001:  
 0.001: 0.001:  
 Cc : 0.000: 0.000: 0.001: 0.001: 0.001: 0.002: 0.002: 0.002: 0.002: 0.001: 0.001: 0.001: 0.001: 0.000:  
 0.000: 0.000:

-----  
 x= 10027: 10644:

-----:-----:  
 Qc : 0.001: 0.001:  
 Cc : 0.000: 0.000:

-----  
 y= 3937 : Y-строка 6 Cmax= 0.015 долей ПДК (x= 4473.5; напр.ветра=184)  
 -----

x= 155 : 772: 1389: 2006: 2623: 3240: 3857: 4474: 5091: 5708: 6325: 6942: 7559: 8176: 8793:  
 9410:  
 -----:-----:-----:-----:-----:-----:-----:-----:-----:-----:-----:-----:-----:-----:-----:-----:  
 Qc : 0.001: 0.001: 0.001: 0.002: 0.003: 0.005: 0.010: 0.015: 0.009: 0.004: 0.003: 0.002: 0.001: 0.001:  
 0.001: 0.001:  
 Cc : 0.000: 0.001: 0.001: 0.001: 0.001: 0.002: 0.005: 0.008: 0.004: 0.002: 0.001: 0.001: 0.001: 0.001:  
 0.000: 0.000:

-----  
 x= 10027: 10644:

-----:-----:  
 Qc : 0.001: 0.001:  
 Cc : 0.000: 0.000:

-----  
 y= 3320 : Y-строка 7 Cmax= 0.220 долей ПДК (x= 4473.5; напр.ветра=206)  
 -----

x= 155 : 772: 1389: 2006: 2623: 3240: 3857: 4474: 5091: 5708: 6325: 6942: 7559: 8176: 8793:  
 9410:  
 -----:-----:-----:-----:-----:-----:-----:-----:-----:-----:-----:-----:-----:-----:-----:-----:  
 Qc : 0.001: 0.001: 0.001: 0.002: 0.003: 0.006: 0.022: 0.220: 0.017: 0.005: 0.003: 0.002: 0.001: 0.001:  
 0.001: 0.001:  
 Cc : 0.000: 0.001: 0.001: 0.001: 0.002: 0.003: 0.011: 0.110: 0.009: 0.003: 0.001: 0.001: 0.001: 0.001:  
 0.000: 0.000:

Фоп: 91 : 91 : 92 : 92 : 93 : 94 : 99 : 206 : 262 : 266 : 267 : 268 : 268 : 269 : 269 : 269 :  
 Уоп: 4.80 : 3.97 : 3.13 : 2.26 : 1.42 : 12.00 : 12.00 : 1.35 : 12.00 : 12.00 : 1.54 : 2.38 : 3.24 : 4.07 : 4.90 : 5.81

-----  
 x= 10027: 10644:

-----:-----:  
 Qc : 0.001: 0.001:  
 Cc : 0.000: 0.000:  
 Фоп: 269 : 269 :

Уоп: 6.69 : 7.54 :

~~~~~

y= 2703 : Y-строка 8 Cmax= 0.025 долей ПДК (x= 4473.5; напр.ветра=355)

-----

:

x= 155 : 772: 1389: 2006: 2623: 3240: 3857: 4474: 5091: 5708: 6325: 6942: 7559: 8176: 8793:  
9410:

-----:-----:-----:-----:-----:-----:-----:-----:-----:-----:-----:-----:-----:-----:-----:-----:

Qc : 0.001: 0.001: 0.001: 0.002: 0.003: 0.005: 0.013: 0.025: 0.011: 0.005: 0.003: 0.002: 0.001: 0.001:  
0.001: 0.001:

Cc : 0.000: 0.001: 0.001: 0.001: 0.001: 0.002: 0.006: 0.013: 0.006: 0.002: 0.001: 0.001: 0.001: 0.001:  
0.000: 0.000:

~~~~~

~~~~~

----  
x= 10027: 10644:

-----:-----:

Qc : 0.001: 0.001:

Cc : 0.000: 0.000:

~~~~~

y= 2086 : Y-строка 9 Cmax= 0.006 долей ПДК (x= 4473.5; напр.ветра=358)

-----

:

x= 155 : 772: 1389: 2006: 2623: 3240: 3857: 4474: 5091: 5708: 6325: 6942: 7559: 8176: 8793:  
9410:

-----:-----:-----:-----:-----:-----:-----:-----:-----:-----:-----:-----:-----:-----:-----:-----:

Qc : 0.001: 0.001: 0.001: 0.002: 0.002: 0.004: 0.005: 0.006: 0.005: 0.003: 0.002: 0.002: 0.001: 0.001:  
0.001: 0.001:

Cc : 0.000: 0.001: 0.001: 0.001: 0.001: 0.002: 0.003: 0.003: 0.002: 0.002: 0.001: 0.001: 0.001: 0.000:  
0.000: 0.000:

~~~~~

~~~~~

----  
x= 10027: 10644:

-----:-----:

Qc : 0.001: 0.001:

Cc : 0.000: 0.000:

~~~~~

y= 1469 : Y-строка 10 Cmax= 0.003 долей ПДК (x= 4473.5; напр.ветра=359)

-----

:

x= 155 : 772: 1389: 2006: 2623: 3240: 3857: 4474: 5091: 5708: 6325: 6942: 7559: 8176: 8793:  
9410:

-----:-----:-----:-----:-----:-----:-----:-----:-----:-----:-----:-----:-----:-----:-----:-----:

Qc : 0.001: 0.001: 0.001: 0.001: 0.002: 0.002: 0.003: 0.003: 0.003: 0.002: 0.002: 0.001: 0.001: 0.001:  
0.001: 0.001:

Cc : 0.000: 0.000: 0.001: 0.001: 0.001: 0.001: 0.001: 0.002: 0.001: 0.001: 0.001: 0.001: 0.001: 0.000:  
0.000: 0.000:

~~~~~

~~~~~

----  
x= 10027: 10644:

-----:-----:  
 Qc : 0.001: 0.001:  
 Cc : 0.000: 0.000:

~~~~~  
 \_\_\_\_\_  
 y= 852 : Y-строка 11 Cmax= 0.002 долей ПДК (x= 4473.5; напр.ветра=359)  
 -----

: \_\_\_\_\_  
 \_\_\_\_\_  
 x= 155 : 772: 1389: 2006: 2623: 3240: 3857: 4474: 5091: 5708: 6325: 6942: 7559: 8176: 8793:  
 9410:

-----:-----:-----:-----:-----:-----:-----:-----:-----:-----:-----:  
 Qc : 0.001: 0.001: 0.001: 0.001: 0.001: 0.002: 0.002: 0.002: 0.002: 0.002: 0.001: 0.001: 0.001: 0.001:  
 0.001: 0.001:  
 Cc : 0.000: 0.000: 0.001: 0.001: 0.001: 0.001: 0.001: 0.001: 0.001: 0.001: 0.001: 0.001: 0.000: 0.000:  
 0.000: 0.000:  
 ~~~~~

-----  
 \_\_\_\_\_  
 x= 10027: 10644:

-----:-----:  
 Qc : 0.001: 0.001:  
 Cc : 0.000: 0.000:  
 ~~~~~

Результаты расчета в точке максимума ПК ЭРА v3.0. Модель: МРК-2014  
 Координаты точки : X= 4473.5 м, Y= 3320.0 м

Максимальная суммарная концентрация | Cs= 0.2204628 доли ПДКмр |  
 | 0.1102314 мг/м3 |  
 ~~~~~

Достигается при опасном направлении 206 град.  
 и скорости ветра 1.35 м/с

Всего источников: 1. В таблице заказано вкладчиков 20, но не более 95.0% вклада

#### ВКЛАДЫ ИСТОЧНИКОВ

| Ном. | Код   | Тип   | Выброс      | Вклад     | Вклад в% | Сум. % | Коэф.влияния |
|------|-------|-------|-------------|-----------|----------|--------|--------------|
| ---- | ----- | ----- | -----       | -----     | -----    | -----  | -----        |
| Ист. | ----- | М(Мг) | С[доли ПДК] | -----     | -----    | b=C/M  | -----        |
| 1    | 0001  | T     | 0.0245      | 0.2204628 | 100.00   | 100.00 | 8.9862680    |

-----  
 | Остальные источники не влияют на данную точку (0 источников) |  
 ~~~~~

#### 7. Суммарные концентрации в узлах расчетной сетки.

ПК ЭРА v3.0. Модель: МРК-2014

Город :100 Ушаральский с.о..

Объект :0001 Джабык, ПР.

Вар.расч. :1 Расч.год: 2026 (СП) Расчет проводился 01.04.2026 14:52

Примесь :0330 - Сера диоксид (Ангидрид сернистый, Сернистый газ, Сера (IV) оксид) (516)  
 ПДКмр для примеси 0330 = 0.5 мг/м3

#### \_\_\_\_\_ Параметры расчетного прямоугольника No 1

|                                        |
|----------------------------------------|
| Координаты центра : X= 5399 м; Y= 3937 |
| Длина и ширина : L= 10489 м; B= 6170 м |
| Шаг сетки (dX=dY) : D= 617 м           |

Фоновая концентрация не задана

Направление ветра: автоматический поиск опасного направления от 0 до 360 град.

Скорость ветра: автоматический поиск опасной скорости от 0.5 до 12.0(Умр) м/с

(Символ ^ означает наличие источника вблизи расчетного узла)

|                                                                                                                            | 1     | 2     | 3     | 4     | 5     | 6     | 7     | 8     | 9     | 10    | 11    | 12    | 13    | 14    | 15    | 16    | 17    | 18    |
|----------------------------------------------------------------------------------------------------------------------------|-------|-------|-------|-------|-------|-------|-------|-------|-------|-------|-------|-------|-------|-------|-------|-------|-------|-------|
| *- ----- ----- ----- ----- ----- ----- ----- ----- ----- ----- ----- ----- ----- ----- ----- ----- ----- ----- ----- ----- |       |       |       |       |       |       |       |       |       |       |       |       |       |       |       |       |       |       |
| 1-                                                                                                                         | 0.001 | 0.001 | 0.001 | 0.001 | 0.001 | 0.001 | 0.001 | 0.001 | 0.001 | 0.001 | 0.001 | 0.001 | 0.001 | 0.001 | 0.001 | 0.001 | 0.001 | 0.001 |
| 0.001 0.000  - 1                                                                                                           |       |       |       |       |       |       |       |       |       |       |       |       |       |       |       |       |       |       |
|                                                                                                                            |       |       |       |       |       |       |       |       |       |       |       |       |       |       |       |       |       |       |
| 2-                                                                                                                         | 0.001 | 0.001 | 0.001 | 0.001 | 0.001 | 0.001 | 0.001 | 0.001 | 0.001 | 0.001 | 0.001 | 0.001 | 0.001 | 0.001 | 0.001 | 0.001 | 0.001 | 0.001 |
| 0.001 0.000  - 2                                                                                                           |       |       |       |       |       |       |       |       |       |       |       |       |       |       |       |       |       |       |
|                                                                                                                            |       |       |       |       |       |       |       |       |       |       |       |       |       |       |       |       |       |       |
| 3-                                                                                                                         | 0.001 | 0.001 | 0.001 | 0.001 | 0.001 | 0.001 | 0.002 | 0.002 | 0.002 | 0.002 | 0.002 | 0.002 | 0.002 | 0.002 | 0.001 | 0.001 | 0.001 | 0.001 |
| 0.001 0.001  - 3                                                                                                           |       |       |       |       |       |       |       |       |       |       |       |       |       |       |       |       |       |       |
|                                                                                                                            |       |       |       |       |       |       |       |       |       |       |       |       |       |       |       |       |       |       |
| 4-                                                                                                                         | 0.001 | 0.001 | 0.001 | 0.001 | 0.001 | 0.002 | 0.002 | 0.003 | 0.003 | 0.002 | 0.002 | 0.002 | 0.002 | 0.002 | 0.001 | 0.001 | 0.001 | 0.001 |
| 0.001 0.001  - 4                                                                                                           |       |       |       |       |       |       |       |       |       |       |       |       |       |       |       |       |       |       |
|                                                                                                                            |       |       |       |       |       |       |       |       |       |       |       |       |       |       |       |       |       |       |
| 5-                                                                                                                         | 0.001 | 0.001 | 0.001 | 0.001 | 0.002 | 0.002 | 0.003 | 0.004 | 0.005 | 0.004 | 0.003 | 0.003 | 0.002 | 0.002 | 0.002 | 0.001 | 0.001 | 0.001 |
| 0.001 0.001  - 5                                                                                                           |       |       |       |       |       |       |       |       |       |       |       |       |       |       |       |       |       |       |
|                                                                                                                            |       |       |       |       |       |       |       |       |       |       |       |       |       |       |       |       |       |       |
| 6-С                                                                                                                        | 0.001 | 0.001 | 0.001 | 0.001 | 0.002 | 0.003 | 0.005 | 0.010 | 0.015 | 0.009 | 0.004 | 0.003 | 0.002 | 0.001 | 0.001 | 0.001 | 0.001 | 0.001 |
| 0.001 0.001 C- 6                                                                                                           |       |       |       |       |       |       |       |       |       |       |       |       |       |       |       |       |       |       |
|                                                                                                                            |       |       |       |       |       |       |       |       |       |       |       |       |       |       |       |       |       |       |
| 7-                                                                                                                         | 0.001 | 0.001 | 0.001 | 0.001 | 0.002 | 0.003 | 0.006 | 0.022 | 0.220 | 0.017 | 0.005 | 0.003 | 0.002 | 0.001 | 0.001 | 0.001 | 0.001 | 0.001 |
| 0.001 0.001  - 7                                                                                                           |       |       |       |       |       |       |       |       |       |       |       |       |       |       |       |       |       |       |
|                                                                                                                            |       |       |       |       |       |       |       |       |       |       |       |       |       |       |       |       |       |       |
| 8-                                                                                                                         | 0.001 | 0.001 | 0.001 | 0.001 | 0.002 | 0.003 | 0.005 | 0.013 | 0.025 | 0.011 | 0.005 | 0.003 | 0.002 | 0.001 | 0.001 | 0.001 | 0.001 | 0.001 |
| 0.001 0.001  - 8                                                                                                           |       |       |       |       |       |       |       |       |       |       |       |       |       |       |       |       |       |       |
|                                                                                                                            |       |       |       |       |       |       |       |       |       |       |       |       |       |       |       |       |       |       |
| 9-                                                                                                                         | 0.001 | 0.001 | 0.001 | 0.001 | 0.002 | 0.002 | 0.004 | 0.005 | 0.006 | 0.005 | 0.003 | 0.002 | 0.002 | 0.001 | 0.001 | 0.001 | 0.001 | 0.001 |
| 0.001 0.001  - 9                                                                                                           |       |       |       |       |       |       |       |       |       |       |       |       |       |       |       |       |       |       |
|                                                                                                                            |       |       |       |       |       |       |       |       |       |       |       |       |       |       |       |       |       |       |
| 10-                                                                                                                        | 0.001 | 0.001 | 0.001 | 0.001 | 0.001 | 0.002 | 0.002 | 0.003 | 0.003 | 0.003 | 0.002 | 0.002 | 0.001 | 0.001 | 0.001 | 0.001 | 0.001 | 0.001 |
| 0.001 0.001  -10                                                                                                           |       |       |       |       |       |       |       |       |       |       |       |       |       |       |       |       |       |       |
|                                                                                                                            |       |       |       |       |       |       |       |       |       |       |       |       |       |       |       |       |       |       |
| 11-                                                                                                                        | 0.001 | 0.001 | 0.001 | 0.001 | 0.001 | 0.001 | 0.002 | 0.002 | 0.002 | 0.002 | 0.002 | 0.002 | 0.001 | 0.001 | 0.001 | 0.001 | 0.001 | 0.001 |
| 0.001 0.001  -11                                                                                                           |       |       |       |       |       |       |       |       |       |       |       |       |       |       |       |       |       |       |
|                                                                                                                            |       |       |       |       |       |       |       |       |       |       |       |       |       |       |       |       |       |       |
| ----- ----- ----- ----- ----- ----- ----- ----- ----- ----- ----- ----- ----- ----- -----                                  |       |       |       |       |       |       |       |       |       |       |       |       |       |       |       |       |       |       |
| 1                                                                                                                          | 2     | 3     | 4     | 5     | 6     | 7     | 8     | 9     | 10    | 11    | 12    | 13    | 14    | 15    | 16    | 17    | 18    |       |

В целом по расчетному прямоугольнику:

Максимальная концентрация ----->  $C_m = 0.2204628$  долей ПДК<sub>мр</sub>  
 $= 0.1102314$  мг/м<sup>3</sup>

Достигается в точке с координатами:  $X_m = 4473.5$  м

(X-столбец 8, Y-строка 7)  $Y_m = 3320.0$  м

При опасном направлении ветра : 206 град.

и "опасной" скорости ветра : 1.35 м/с

### 3. Исходные параметры источников.

ПК ЭРА v3.0. Модель: МРК-2014

Город :100 Ушаральский с.о..

Объект :0001 Джабык, ПР.

Вар.расч. :1 Расч.год: 2026 (СП) Расчет проводился 01.04.2026 14:52  
 Примесь :0333 - Сероводород (Дигидросульфид) (518)  
 ПДК<sub>мр</sub> для примеси 0333 = 0.008 мг/м<sup>3</sup>

Коэффициент рельефа (КР): индивидуальный с источников  
 Коэффициент оседания (F): индивидуальный с источников  
 Коды источников уникальны в рамках всего предприятия

| Код   | Тип | H    | D    | W <sub>0</sub> | V1                 | T      | X1      | Y1      | X2 | Y2 | Alfa | F   | КР   | Ди | Выброс    |
|-------|-----|------|------|----------------|--------------------|--------|---------|---------|----|----|------|-----|------|----|-----------|
| ~Ист. | ~   | ~м   | ~м   | ~м/с           | ~м <sup>3</sup> /с | ~градС | ~м      | ~м      | ~м | ~м | ~м   | ~м  | ~м   | ~м | ~м        |
| ~гр.  | ~   | ~г/с | ~    | ~              | ~                  | ~      | ~       | ~       | ~  | ~  | ~    | ~   | ~    | ~  | ~         |
| 6004  | T   | 1.0  | 0.20 | 1.00           | 0.0314             | 1.0    | 4208.50 | 3514.01 |    |    |      | 1.0 | 1.00 | 0  | 0.0000100 |

#### 4. Расчетные параметры С<sub>м</sub>, У<sub>м</sub>, Х<sub>м</sub>

ПК ЭРА v3.0. Модель: МРК-2014

Город :100 Ушаральский с.о..

Объект :0001 Джабык, ПР.

Вар.расч. :1 Расч.год: 2026 (СП) Расчет проводился 01.04.2026 14:52

Сезон :ЛЕТО (температура воздуха 33.0 град.С)

Примесь :0333 - Сероводород (Дигидросульфид) (518)

ПДК<sub>мр</sub> для примеси 0333 = 0.008 мг/м<sup>3</sup>

Коды источников уникальны в рамках всего предприятия

| Источники                                                                |      |            |     | Их расчетные параметры |                |                |
|--------------------------------------------------------------------------|------|------------|-----|------------------------|----------------|----------------|
| Номер                                                                    | Код  | М          | Тип | С <sub>м</sub>         | У <sub>м</sub> | Х <sub>м</sub> |
| ~п/п-Ист.                                                                | ~    | ~          | ~   | ~[доли ПДК]            | ~[м/с]         | ~[м]           |
| 1                                                                        | 6004 | 0.00001000 | T   | 0.044646               | 0.50           | 11.4           |
| Суммарный М <sub>с</sub> = 0.00001000 г/с                                |      |            |     |                        |                |                |
| Сумма С <sub>м</sub> по всем источникам = 0.044646 долей ПДК             |      |            |     |                        |                |                |
| Средневзвешенная опасная скорость ветра = 0.50 м/с                       |      |            |     |                        |                |                |
| Дальнейший расчет нецелесообразен: Сумма С <sub>м</sub> < 0.05 долей ПДК |      |            |     |                        |                |                |

#### 5. Управляющие параметры расчета

ПК ЭРА v3.0. Модель: МРК-2014

Город :100 Ушаральский с.о..

Объект :0001 Джабык, ПР.

Вар.расч. :1 Расч.год: 2026 (СП) Расчет проводился 01.04.2026 14:52

Сезон :ЛЕТО (температура воздуха 33.0 град.С)

Примесь :0333 - Сероводород (Дигидросульфид) (518)

ПДК<sub>мр</sub> для примеси 0333 = 0.008 мг/м<sup>3</sup>

Фоновая концентрация не задана

Расчет по прямоугольнику 001 : 10489x6170 с шагом 617

Направление ветра: автоматический поиск опасного направления от 0 до 360 град.

Скорость ветра: автоматический поиск опасной скорости от 0.5 до 12.0(У<sub>мр</sub>) м/с

Средневзвешенная опасная скорость ветра У<sub>св</sub> = 0.5 м/с

#### 6. Результаты расчета в виде таблицы.

ПК ЭРА v3.0. Модель: МРК-2014

Город :100 Ушаральский с.о..

Объект :0001 Джабык, ПР.  
 Вар.расч. :1 Расч.год: 2026 (СП) Расчет проводился 01.04.2026 14:52  
 Примесь :0333 - Сероводород (Дигидросульфид) (518)  
 ПДК<sub>мр</sub> для примеси 0333 = 0.008 мг/м<sup>3</sup>

Расчет не проводился: См < 0.05 долей ПДК

#### 7. Суммарные концентрации в узлах расчетной сетки.

ПК ЭРА v3.0. Модель: МРК-2014  
 Город :100 Ушаральский с.о..  
 Объект :0001 Джабык, ПР.  
 Вар.расч. :1 Расч.год: 2026 (СП) Расчет проводился 01.04.2026 14:52  
 Примесь :0333 - Сероводород (Дигидросульфид) (518)  
 ПДК<sub>мр</sub> для примеси 0333 = 0.008 мг/м<sup>3</sup>

Расчет не проводился: См < 0.05 долей ПДК

#### 3. Исходные параметры источников.

ПК ЭРА v3.0. Модель: МРК-2014  
 Город :100 Ушаральский с.о..  
 Объект :0001 Джабык, ПР.  
 Вар.расч. :1 Расч.год: 2026 (СП) Расчет проводился 01.04.2026 14:52  
 Примесь :0337 - Углерод оксид (Оксид углерода, Угарный газ) (584)  
 ПДК<sub>мр</sub> для примеси 0337 = 5.0 мг/м<sup>3</sup>

Коэффициент рельефа (КР): индивидуальный с источников

Коэффициент оседания (F): индивидуальный с источников

Коды источников уникальны в рамках всего предприятия

| Код  | Тип | H   | D    | Wo   | V1                | T     | X1      | Y1      | X2 | Y2 | Alfa | F    | КР | Ди | Выброс    |
|------|-----|-----|------|------|-------------------|-------|---------|---------|----|----|------|------|----|----|-----------|
| Ист. | г/с | м   | м    | м/с  | м <sup>3</sup> /с | градС | м       | м       | м  | м  | м    | м    | м  | м  | г/с       |
| 0001 | T   | 1.0 | 0.20 | 1.00 | 0.0314            | 1.0   | 4429.83 | 3229.45 |    |    | 1.0  | 1.00 | 0  | 0  | 0.1267556 |

#### 4. Расчетные параметры См,Um,Хм

ПК ЭРА v3.0. Модель: МРК-2014  
 Город :100 Ушаральский с.о..  
 Объект :0001 Джабык, ПР.  
 Вар.расч. :1 Расч.год: 2026 (СП) Расчет проводился 01.04.2026 14:52  
 Сезон :ЛЕТО (температура воздуха 33.0 град.С)  
 Примесь :0337 - Углерод оксид (Оксид углерода, Угарный газ) (584)  
 ПДК<sub>мр</sub> для примеси 0337 = 5.0 мг/м<sup>3</sup>

Коды источников уникальны в рамках всего предприятия

| Источники                                        |      |          |      | Их расчетные параметры |       |      |
|--------------------------------------------------|------|----------|------|------------------------|-------|------|
| Номер                                            | Код  | M        | Тип  | См                     | Um    | Xm   |
| -п/п-                                            | Ист. | -----    | ---- | [доли ПДК]             | [м/с] | [М]  |
| 1                                                | 0001 | 0.126756 | T    | 0.905454               | 0.50  | 11.4 |
| Суммарный М <sub>с</sub> = 0.126756 г/с          |      |          |      |                        |       |      |
| Сумма См по всем источникам = 0.905454 долей ПДК |      |          |      |                        |       |      |

-----|  
 |Средневзвешенная опасная скорость ветра = 0.50 м/с |  
 |-----|

#### 5. Управляющие параметры расчета

ПК ЭРА v3.0. Модель: МРК-2014

Город :100 Ушаральский с.о..

Объект :0001 Джабык, ПР.

Вар.расч. :1 Расч.год: 2026 (СП) Расчет проводился 01.04.2026 14:52

Сезон :ЛЕТО (температура воздуха 33.0 град.С)

Примесь :0337 - Углерод оксид (Оксид углерода, Угарный газ) (584)

ПДК<sub>мр</sub> для примеси 0337 = 5.0 мг/м<sup>3</sup>

Фоновая концентрация не задана

Расчет по прямоугольнику 001 : 10489x6170 с шагом 617

Направление ветра: автоматический поиск опасного направления от 0 до 360 град.

Скорость ветра: автоматический поиск опасной скорости от 0.5 до 12.0(У<sub>мр</sub>) м/с

Средневзвешенная опасная скорость ветра У<sub>св</sub> = 0.5 м/с

#### 6. Результаты расчета в виде таблицы.

ПК ЭРА v3.0. Модель: МРК-2014

Город :100 Ушаральский с.о..

Объект :0001 Джабык, ПР.

Вар.расч. :1 Расч.год: 2026 (СП) Расчет проводился 01.04.2026 14:52

Примесь :0337 - Углерод оксид (Оксид углерода, Угарный газ) (584)

ПДК<sub>мр</sub> для примеси 0337 = 5.0 мг/м<sup>3</sup>

Коды источников уникальны в рамках всего предприятия

Расчет проводился на прямоугольнике 1

с параметрами: координаты центра X= 5399, Y= 3937

размеры: длина(по X)= 10489, ширина(по Y)= 6170, шаг сетки= 617

Фоновая концентрация не задана

Направление ветра: автоматический поиск опасного направления от 0 до 360 град.

Скорость ветра: автоматический поиск опасной скорости от 0.5 до 12.0(У<sub>мр</sub>) м/с

#### Расшифровка обозначений

| Qс - суммарная концентрация [доли ПДК] |

| Сс - суммарная концентрация [мг/м.куб] |

| Фоп- опасное направл. ветра [ угл. град.] |

| Уоп- опасная скорость ветра [ м/с ] |

~~~~~|~~~~~

| -Если в расчете один источник, то его вклад и код не печатаются|

| -Если в строке С<sub>тах</sub> < 0.05 ПДК, то Фоп, Уоп, Ви, Ки не печатаются |

~~~~~|~~~~~

у= 7022 : Y-строка 1 С<sub>тах</sub>= 0.001 долей ПДК (x= 4473.5; напр.ветра=181)

-----

:

-----  
 x= 155 : 772: 1389: 2006: 2623: 3240: 3857: 4474: 5091: 5708: 6325: 6942: 7559: 8176: 8793:  
 9410:

-----:-----:-----:-----:-----:-----:-----:-----:-----:-----:-----:-----:-----:-----:-----:-----:  
 Qс : 0.000: 0.000: 0.000: 0.000: 0.000: 0.000: 0.001: 0.001: 0.001: 0.000: 0.000: 0.000: 0.000: 0.000:  
 0.000: 0.000:

Сс : 0.002: 0.002: 0.002: 0.002: 0.002: 0.002: 0.003: 0.003: 0.003: 0.002: 0.002: 0.002: 0.002: 0.002:  
 0.002: 0.001:





Qc : 0.000: 0.001: 0.001: 0.001: 0.002: 0.003: 0.011: 0.114: 0.009: 0.003: 0.001: 0.001: 0.001: 0.001: 0.001:  
0.000: 0.000:

Cc : 0.002: 0.003: 0.004: 0.005: 0.008: 0.015: 0.056: 0.570: 0.044: 0.013: 0.007: 0.005: 0.003: 0.003:  
0.002: 0.002:

Фоп: 91 : 91 : 92 : 92 : 93 : 94 : 99 : 206 : 262 : 266 : 267 : 268 : 268 : 269 : : :

Uоп: 4.80 : 3.97 : 3.13 : 2.26 : 1.42 : 12.00 : 12.00 : 1.35 : 12.00 : 12.00 : 1.54 : 2.38 : 3.24 : 4.07 : : :

~~~~~

----  
x= 10027: 10644:

-----:-----:

Qc : 0.000: 0.000:

Cc : 0.002: 0.001:

Фоп: : :

Uоп: : :

~~~~~

y= 2703 : Y-строка 8 Стах= 0.013 долей ПДК (x= 4473.5; напр.ветра=355)

-----

-----

x= 155 : 772: 1389: 2006: 2623: 3240: 3857: 4474: 5091: 5708: 6325: 6942: 7559: 8176: 8793:  
9410:

-----:-----:-----:-----:-----:-----:-----:-----:-----:-----:-----:-----:-----:-----:-----:-----:

Qc : 0.000: 0.001: 0.001: 0.001: 0.001: 0.003: 0.007: 0.013: 0.006: 0.002: 0.001: 0.001: 0.001: 0.001: 0.001:  
0.000: 0.000:

Cc : 0.002: 0.003: 0.003: 0.005: 0.007: 0.013: 0.033: 0.065: 0.029: 0.012: 0.007: 0.005: 0.003: 0.003:  
0.002: 0.002:

~~~~~

----  
x= 10027: 10644:

-----:-----:

Qc : 0.000: 0.000:

Cc : 0.002: 0.001:

~~~~~

y= 2086 : Y-строка 9 Стах= 0.003 долей ПДК (x= 4473.5; напр.ветра=358)

-----

-----

x= 155 : 772: 1389: 2006: 2623: 3240: 3857: 4474: 5091: 5708: 6325: 6942: 7559: 8176: 8793:  
9410:

-----:-----:-----:-----:-----:-----:-----:-----:-----:-----:-----:-----:-----:-----:-----:-----:

Qc : 0.000: 0.001: 0.001: 0.001: 0.001: 0.002: 0.003: 0.003: 0.003: 0.002: 0.001: 0.001: 0.001: 0.001: 0.001:  
0.000: 0.000:

Cc : 0.002: 0.003: 0.003: 0.004: 0.006: 0.009: 0.013: 0.016: 0.013: 0.009: 0.006: 0.004: 0.003: 0.003:  
0.002: 0.002:

~~~~~

----  
x= 10027: 10644:

-----:-----:

Qc : 0.000: 0.000:

Cc : 0.002: 0.001:

~~~~~

y= 1469 : Y-строка 10 Стах= 0.002 долей ПДК (x= 4473.5; напр.ветра=359)

```

:

x= 155 : 772: 1389: 2006: 2623: 3240: 3857: 4474: 5091: 5708: 6325: 6942: 7559: 8176: 8793:
9410:
-----:-----:-----:-----:-----:-----:-----:-----:-----:-----:-----:-----:-----:-----:-----:
Qc : 0.000: 0.000: 0.001: 0.001: 0.001: 0.001: 0.002: 0.002: 0.001: 0.001: 0.001: 0.001: 0.001: 0.001: 0.000:
0.000: 0.000:
Cc : 0.002: 0.002: 0.003: 0.004: 0.005: 0.006: 0.008: 0.008: 0.007: 0.006: 0.004: 0.004: 0.003: 0.002:
0.002: 0.002:
~~~~~
~~~~~

```

```

x= 10027: 10644:
-----:-----:

```

```

Qc : 0.000: 0.000:

```

```

Cc : 0.002: 0.001:
~~~~~

```

```

y= 852 : Y-строка 11 Cmax= 0.001 долей ПДК (x= 4473.5; напр.ветра=359)
-----

```

```

-----
:
-----
x= 155 : 772: 1389: 2006: 2623: 3240: 3857: 4474: 5091: 5708: 6325: 6942: 7559: 8176: 8793:
9410:
-----:-----:-----:-----:-----:-----:-----:-----:-----:-----:-----:-----:-----:-----:-----:
Qc : 0.000: 0.000: 0.001: 0.001: 0.001: 0.001: 0.001: 0.001: 0.001: 0.001: 0.001: 0.001: 0.001: 0.001: 0.000:
0.000: 0.000:
Cc : 0.002: 0.002: 0.003: 0.003: 0.004: 0.004: 0.005: 0.005: 0.005: 0.004: 0.004: 0.003: 0.003: 0.002:
0.002: 0.002:
~~~~~
~~~~~

```

```

----
x= 10027: 10644:
-----:-----:

```

```

Qc : 0.000: 0.000:

```

```

Cc : 0.001: 0.001:
~~~~~

```

Результаты расчета в точке максимума ПК ЭРА v3.0. Модель: МРК-2014

Координаты точки : X= 4473.5 м, Y= 3320.0 м

```

Максимальная суммарная концентрация | Cs= 0.1139058 доли ПДКмр|
| 0.5695290 мг/м3 |
~~~~~

```

Достигается при опасном направлении 206 град.  
и скорости ветра 1.35 м/с

Всего источников: 1. В таблице заказано вкладчиков 20, но не более 95.0% вклада

#### ВКЛАДЫ ИСТОЧНИКОВ

| Ном. | Код  | Тип | Выброс | Вклад     | Вклад в% | Сум. % | Коэф.влияния |
|------|------|-----|--------|-----------|----------|--------|--------------|
| 1    | 0001 | T   | 0.1268 | 0.1139058 | 100.00   | 100.00 | 0.898622513  |

Остальные источники не влияют на данную точку (0 источников)

## 7. Суммарные концентрации в узлах расчетной сетки.

ПК ЭРА v3.0. Модель: МРК-2014

Город :100 Ушаральский с.о..

Объект :0001 Джабык, ПР.

Вар.расч. :1 Расч.год: 2026 (СП) Расчет проводился 01.04.2026 14:52

Примесь :0337 - Углерод оксид (Оксид углерода, Угарный газ) (584)

ПДК<sub>мр</sub> для примеси 0337 = 5.0 мг/м<sup>3</sup>

## \_\_\_\_ Параметры расчетного прямоугольника No 1 \_\_\_\_

| Координаты центра : X= 5399 м; Y= 3937 |

| Длина и ширина : L= 10489 м; B= 6170 м |

| Шаг сетки (dX=dY) : D= 617 м |

~~~~~  
Фоновая концентрация не задана

Направление ветра: автоматический поиск опасного направления от 0 до 360 град.

Скорость ветра: автоматический поиск опасной скорости от 0.5 до 12.0(U_{мр}) м/с

(Символ ^ означает наличие источника вблизи расчетного узла)

	1	2	3	4	5	6	7	8	9	10	11	12	13	14	15	16	17	18
*-	-----	-----	-----	-----	-----	-----	-----	-----	-----	-----	-----	-----	-----	-----	-----	-----	-----	-----
1-	0.000	0.000	0.001	0.001	0.001	0.001	0.000	- 1
2-	.	.	.	0.000	0.001	0.001	0.001	0.001	0.001	0.001	0.001	0.001	0.001	0.000	.	.	.	- 2
3-	.	.	0.000	0.001	0.001	0.001	0.001	0.001	0.001	0.001	0.001	0.001	0.001	0.001	0.000	.	.	- 3
4-	.	.	0.000	0.001	0.001	0.001	0.001	0.001	0.001	0.001	0.001	0.001	0.001	0.001	0.001	0.001	0.000	- 4
5-	.	.	0.001	0.001	0.001	0.001	0.002	0.002	0.003	0.002	0.002	0.001	0.001	0.001	0.000	.	.	- 5
6-С	.	.	0.001	0.001	0.001	0.001	0.002	0.005	0.008	0.004	0.002	0.001	0.001	0.001	0.001	.	.	С-
6																		
7-	.	.	0.001	0.001	0.001	0.002	0.003	0.011	0.114	0.009	0.003	0.001	0.001	0.001	0.001	.	.	- 7
						^												
8-	.	.	0.001	0.001	0.001	0.001	0.003	0.007	0.013	0.006	0.002	0.001	0.001	0.001	0.001	.	.	- 8
9-	.	.	0.001	0.001	0.001	0.001	0.002	0.003	0.003	0.003	0.002	0.001	0.001	0.001	0.001	.	.	- 9
10-	.	.	0.000	0.001	0.001	0.001	0.001	0.002	0.002	0.001	0.001	0.001	0.001	0.001	0.000	.	.	-
10																		
11-	.	.	0.001	0.001	0.001	0.001	0.001	0.001	0.001	0.001	0.001	0.001	0.001	0.001	.	.	.	-11
	-----	-----	-----	-----	-----	-----	-----	-----	-----	-----	-----	-----	-----	-----	-----	-----	-----	-----
	1	2	3	4	5	6	7	8	9	10	11	12	13	14	15	16	17	18

В целом по расчетному прямоугольнику:

Максимальная концентрация -----> С_м = 0.1139058 долей ПДК_{мр}
= 0.5695290 мг/м³Достигается в точке с координатами: X_м = 4473.5 м(X-столбец 8, Y-строка 7) Y_м = 3320.0 м

При опасном направлении ветра : 206 град.

и "опасной" скорости ветра : 1.35 м/с

3. Исходные параметры источников.

ПК ЭРА v3.0. Модель: МРК-2014

Город :100 Ушаральский с.о..

Объект :0001 Джабык, ПР.

Вар.расч. :1 Расч.год: 2026 (СП) Расчет проводился 01.04.2026 14:52

Примесь :0703 - Бенз/а/пирен (3,4-Бензпирен) (54)

ПДК_{мр} для примеси 0703 = 0.00001 мг/м³ (=10ПДК_{сс})

Коэффициент рельефа (КР): индивидуальный с источников

Коэффициент оседания (F): индивидуальный с источников

Коды источников уникальны в рамках всего предприятия

Код	Тип	H	D	Wo	V1	T	X1	Y1	X2	Y2	Alfa	F	KP	Ди	Выброс
Ист.	М	М	М/с	М/с	градС	М	М	М	М	М	М	М	М	М	М
0001	T	1.0	0.20	1.00	0.0314	1.0	4429.83	3229.45				3.0	1.00	0	0.0000002

4. Расчетные параметры См,Um,Хм

ПК ЭРА v3.0. Модель: МРК-2014

Город :100 Ушаральский с.о..

Объект :0001 Джабык, ПР.

Вар.расч. :1 Расч.год: 2026 (СП) Расчет проводился 01.04.2026 14:52

Сезон :ЛЕТО (температура воздуха 33.0 град.С)

Примесь :0703 - Бенз/а/пирен (3,4-Бензпирен) (54)

ПДК_{мр} для примеси 0703 = 0.00001 мг/м³ (=10ПДК_{сс})

Коды источников уникальны в рамках всего предприятия

Источники				Их расчетные параметры			
Номер	Код	M	Тип	Cm	Um	Xm	
-п/п-	Ист.	-----	----	[доли ПДК]	[м/с]	[м]	---
1	0001	0.00000024	T	2.625164	0.50	5.7	
Суммарный М _{ср} = 0.00000024 г/с							
Сумма См по всем источникам =				2.625164 долей ПДК			
Средневзвешенная опасная скорость ветра =				0.50 м/с			

5. Управляющие параметры расчета

ПК ЭРА v3.0. Модель: МРК-2014

Город :100 Ушаральский с.о..

Объект :0001 Джабык, ПР.

Вар.расч. :1 Расч.год: 2026 (СП) Расчет проводился 01.04.2026 14:52

Сезон :ЛЕТО (температура воздуха 33.0 град.С)

Примесь :0703 - Бенз/а/пирен (3,4-Бензпирен) (54)

ПДК_{мр} для примеси 0703 = 0.00001 мг/м³ (=10ПДК_{сс})

Фоновая концентрация не задана

Расчет по прямоугольнику 001 : 10489x6170 с шагом 617

Направление ветра: автоматический поиск опасного направления от 0 до 360 град.

Скорость ветра: автоматический поиск опасной скорости от 0.5 до 12.0(Um_р) м/сСредневзвешенная опасная скорость ветра U_{св} = 0.5 м/с

Cc : 0.000: 0.000: 0.000: 0.000: 0.000: 0.000: 0.000: 0.000: 0.000: 0.000: 0.000: 0.000: 0.000: 0.000:
0.000: 0.000:

x= 10027: 10644:

-----:-----:

Qc : 0.000: 0.000:

Cc : 0.000: 0.000:

y= 3937 : Y-строка 6 Cmax= 0.004 долей ПДК (x= 4473.5; напр.ветра=184)

:

x= 155 : 772: 1389: 2006: 2623: 3240: 3857: 4474: 5091: 5708: 6325: 6942: 7559: 8176: 8793:
9410:

-----:-----:-----:-----:-----:-----:-----:-----:-----:-----:-----:-----:-----:-----:-----:
Qc : 0.000: 0.000: 0.000: 0.000: 0.001: 0.001: 0.003: 0.004: 0.002: 0.001: 0.001: 0.000: 0.000: 0.000:
0.000: 0.000:

Cc : 0.000: 0.000: 0.000: 0.000: 0.000: 0.000: 0.000: 0.000: 0.000: 0.000: 0.000: 0.000: 0.000: 0.000:
0.000: 0.000:

x= 10027: 10644:

-----:-----:

Qc : 0.000: 0.000:

Cc : 0.000: 0.000:

y= 3320 : Y-строка 7 Cmax= 0.130 долей ПДК (x= 4473.5; напр.ветра=206)

:

x= 155 : 772: 1389: 2006: 2623: 3240: 3857: 4474: 5091: 5708: 6325: 6942: 7559: 8176: 8793:
9410:

-----:-----:-----:-----:-----:-----:-----:-----:-----:-----:-----:-----:-----:-----:-----:
Qc : 0.000: 0.000: 0.000: 0.000: 0.001: 0.002: 0.006: 0.130: 0.005: 0.001: 0.001: 0.000: 0.000: 0.000:
0.000: 0.000:

Cc : 0.000: 0.000: 0.000: 0.000: 0.000: 0.000: 0.000: 0.000: 0.000: 0.000: 0.000: 0.000: 0.000: 0.000:
0.000: 0.000:

Фоп: : : : 92: 93: 94: 99: 206: 262: 266: 267: : : : : :

Uоп: : : :12.00 :12.00 :12.00 :12.00 : 7.25 :12.00 :12.00 :12.00 : : : : : :

x= 10027: 10644:

-----:-----:

Qc : 0.000: 0.000:

Cc : 0.000: 0.000:

Фоп: : :

Uоп: : :

y= 2703 : Y-строка 8 Cmax= 0.008 долей ПДК (x= 4473.5; напр.ветра=355)

 :

 x= 155 : 772: 1389: 2006: 2623: 3240: 3857: 4474: 5091: 5708: 6325: 6942: 7559: 8176: 8793:
 9410:
 -----:-----:-----:-----:-----:-----:-----:-----:-----:-----:-----:-----:-----:-----:-----:
 Qc : 0.000: 0.000: 0.000: 0.000: 0.001: 0.001: 0.003: 0.008: 0.003: 0.001: 0.001: 0.000: 0.000: 0.000:
 0.000: 0.000:
 Cc : 0.000: 0.000: 0.000: 0.000: 0.000: 0.000: 0.000: 0.000: 0.000: 0.000: 0.000: 0.000: 0.000: 0.000:
 0.000: 0.000:
 ~~~~~  
 ~~~~~

 x= 10027: 10644:

-----:-----:
 Qc : 0.000: 0.000:
 Cc : 0.000: 0.000:
 ~~~~~

-----  
 y= 2086 : Y-строка 9 Cmax= 0.002 долей ПДК (x= 4473.5; напр.ветра=358)  
 -----

-----  
 :  
 -----  
 x= 155 : 772: 1389: 2006: 2623: 3240: 3857: 4474: 5091: 5708: 6325: 6942: 7559: 8176: 8793:  
 9410:  
 -----:-----:-----:-----:-----:-----:-----:-----:-----:-----:-----:-----:-----:-----:-----:  
 Qc : 0.000: 0.000: 0.000: 0.000: 0.001: 0.001: 0.001: 0.002: 0.001: 0.001: 0.001: 0.000: 0.000: 0.000:  
 0.000: 0.000:  
 Cc : 0.000: 0.000: 0.000: 0.000: 0.000: 0.000: 0.000: 0.000: 0.000: 0.000: 0.000: 0.000: 0.000: 0.000:  
 0.000: 0.000:  
 ~~~~~  
 ~~~~~

-----  
 x= 10027: 10644:

-----:-----:  
 Qc : 0.000: 0.000:  
 Cc : 0.000: 0.000:  
 ~~~~~

 y= 1469 : Y-строка 10 Cmax= 0.001 долей ПДК (x= 4473.5; напр.ветра=359)

 :

 x= 155 : 772: 1389: 2006: 2623: 3240: 3857: 4474: 5091: 5708: 6325: 6942: 7559: 8176: 8793:
 9410:
 -----:-----:-----:-----:-----:-----:-----:-----:-----:-----:-----:-----:-----:-----:-----:
 Qc : 0.000: 0.000: 0.000: 0.000: 0.000: 0.001: 0.001: 0.001: 0.001: 0.001: 0.000: 0.000: 0.000: 0.000:
 0.000: 0.000:
 Cc : 0.000: 0.000: 0.000: 0.000: 0.000: 0.000: 0.000: 0.000: 0.000: 0.000: 0.000: 0.000: 0.000: 0.000:
 0.000: 0.000:
 ~~~~~  
 ~~~~~

 x= 10027: 10644:

-----:-----:
 Qc : 0.000: 0.000:
 Cc : 0.000: 0.000:
 ~~~~~

$y = 852$  : Y-строка 11  $C_{max} = 0.000$  долей ПДК ( $x = 4473.5$ ; напр.ветра=359)  
 -----  
 :  
 -----  
 $x = 155$  : 772: 1389: 2006: 2623: 3240: 3857: 4474: 5091: 5708: 6325: 6942: 7559: 8176: 8793:  
 9410:  
 -----:-----:-----:-----:-----:-----:-----:-----:-----:-----:-----:-----:-----:-----:-----:  
 $Q_c$  : 0.000: 0.000: 0.000: 0.000: 0.000: 0.000: 0.000: 0.000: 0.000: 0.000: 0.000: 0.000: 0.000: 0.000:  
 0.000: 0.000:  
 $C_c$  : 0.000: 0.000: 0.000: 0.000: 0.000: 0.000: 0.000: 0.000: 0.000: 0.000: 0.000: 0.000: 0.000: 0.000:  
 0.000: 0.000:  
 ~~~~~  
 ~~~~~  
 ----  
 $x = 10027$ : 10644:  
 -----:-----:  
 $Q_c$  : 0.000: 0.000:  
 $C_c$  : 0.000: 0.000:  
 ~~~~~  
 ~~~~~

Результаты расчета в точке максимума ПК ЭРА v3.0. Модель: МРК-2014  
 Координаты точки :  $X = 4473.5$  м,  $Y = 3320.0$  м

Максимальная суммарная концентрация |  $C_s = 0.1300938$  доли ПДКмр |  
 | 0.0000013 мг/м3 |  
 ~~~~~

Достигается при опасном направлении 206 град.
 и скорости ветра 7.25 м/с

Всего источников: 1. В таблице заказано вкладчиков 20, но не более 95.0% вклада

ВКЛАДЫ ИСТОЧНИКОВ

Ном.	Код	Тип	Выброс	Вклад	Вклад в%	Сум. %	Коэф.влияния
----	----	----	----	----	-----	-----	-----
	-Ист.-	М-(Mq)	-C[доли ПДК]	-----	-----	-----	b=C/M ---
1	0001	T	0.00000024	0.1300938	100.00	100.00	530995

Остальные источники не влияют на данную точку (0 источников)							

~~~~~

#### 7. Суммарные концентрации в узлах расчетной сетки.

ПК ЭРА v3.0. Модель: МРК-2014

Город :100 Ушаральский с.о..

Объект :0001 Джабык, ПР.

Вар.расч. :1 Расч.год: 2026 (СП) Расчет проводился 01.04.2026 14:52

Примесь :0703 - Бенз/а/пирен (3,4-Бензпирен) (54)

ПДКмр для примеси 0703 = 0.00001 мг/м3 (=10ПДКсс)

#### Параметры расчетного прямоугольника No 1

| Координаты центра :  $X = 5399$  м;  $Y = 3937$  |

| Длина и ширина :  $L = 10489$  м;  $B = 6170$  м |

| Шаг сетки ( $dX=dY$ ) :  $D = 617$  м |

~~~~~

Фоновая концентрация не задана

Направление ветра: автоматический поиск опасного направления от 0 до 360 град.

Скорость ветра: автоматический поиск опасной скорости от 0.5 до 12.0($U_{мр}$) м/с

(Символ ^ означает наличие источника вблизи расчетного узла)

	1	2	3	4	5	6	7	8	9	10	11	12	13	14	15	16	17	18	
1-	-1
2-	-2
3-	-3
4-	0.001	0.001	0.001	0.001	0.000	-4
5-	0.001	0.001	0.001	0.001	0.001	0.001	0.001	0.000	-5
6-С	0.001	0.001	0.003	0.004	0.002	0.001	0.001	С-6
7-	0.001	0.002	0.006	0.130	0.005	0.001	0.001	-7
8-	0.001	0.001	0.003	0.008	0.003	0.001	0.001	-8
9-	0.001	0.001	0.001	0.002	0.001	0.001	0.001	-9
10-	0.001	0.001	0.001	0.001	0.001	-10
11-	0.000	-11

В целом по расчетному прямоугольнику:

Максимальная концентрация -----> $C_m = 0.1300938$ долей ПДК_{мр}
 $= 0.0000013$ мг/м³

Достигается в точке с координатами: $X_m = 4473.5$ м

(X-столбец 8, Y-строка 7) $Y_m = 3320.0$ м

При опасном направлении ветра : 206 град.

и "опасной" скорости ветра : 7.25 м/с

3. Исходные параметры источников.

ПК ЭРА v3.0. Модель: МРК-2014

Город :100 Ушаральский с.о..

Объект :0001 Джабык, ПР.

Вар.расч. :1 Расч.год: 2026 (СП) Расчет проводился 01.04.2026 14:52

Примесь :1325 - Формальдегид (Метаналь) (609)

ПДК_{мр} для примеси 1325 = 0.05 мг/м³

Коэффициент рельефа (КР): индивидуальный с источников

Коэффициент оседания (F): индивидуальный с источников

Коды источников уникальны в рамках всего предприятия

Код	Тип	H	D	Wo	V1	T	X1	Y1	X2	Y2	Alfa	F	КР	Ди	Выброс
Ист.	гр.	м	м	м/с	м/с	градС	м	м	м	м	м	м	м	м	м
0001	T	1.0	0.20	1.00	0.0314	1.0	4429.83	3229.45					1.0	1.00	0 0.0024533

4. Расчетные параметры См, Ум, Хм

ПК ЭРА v3.0. Модель: МРК-2014

Город :100 Ушаральский с.о..

Объект :0001 Джабык, ПР.

Вар.расч. :1 Расч.год: 2026 (СП) Расчет проводился 01.04.2026 14:52

Сезон :ЛЕТО (температура воздуха 33.0 град.С)

Примесь :1325 - Формальдегид (Метаналь) (609)

ПДК_{мр} для примеси 1325 = 0.05 мг/м³

Коды источников уникальны в рамках всего предприятия

Источники			Их расчетные параметры			
Номер	Код	М	Тип	См	Um	Xm
-п/п-	-Ист.-	-----	----	[доли ПДК]	[м/с]	[м]
1	0001	0.002453	T	1.752490	0.50	11.4
Суммарный М _с =		0.002453 г/с				
Сумма См по всем источникам =		1.752490 долей ПДК				
Средневзвешенная опасная скорость ветра =		0.50 м/с				

5. Управляющие параметры расчета

ПК ЭРА v3.0. Модель: МРК-2014

Город :100 Ушаральский с.о..

Объект :0001 Джабык, ПР.

Вар.расч. :1 Расч.год: 2026 (СП) Расчет проводился 01.04.2026 14:52

Сезон :ЛЕТО (температура воздуха 33.0 град.С)

Примесь :1325 - Формальдегид (Метаналь) (609)

ПДК_{мр} для примеси 1325 = 0.05 мг/м³

Фоновая концентрация не задана

Расчет по прямоугольнику 001 : 10489x6170 с шагом 617

Направление ветра: автоматический поиск опасного направления от 0 до 360 град.

Скорость ветра: автоматический поиск опасной скорости от 0.5 до 12.0(У_{мр}) м/сСредневзвешенная опасная скорость ветра U_{св}= 0.5 м/с

6. Результаты расчета в виде таблицы.

ПК ЭРА v3.0. Модель: МРК-2014

Город :100 Ушаральский с.о..

Объект :0001 Джабык, ПР.

Вар.расч. :1 Расч.год: 2026 (СП) Расчет проводился 01.04.2026 14:52

Примесь :1325 - Формальдегид (Метаналь) (609)

ПДК_{мр} для примеси 1325 = 0.05 мг/м³

Коды источников уникальны в рамках всего предприятия

Расчет проводился на прямоугольнике 1

с параметрами: координаты центра X= 5399, Y= 3937

размеры: длина(по X)= 10489, ширина(по Y)= 6170, шаг сетки= 617

Фоновая концентрация не задана

Направление ветра: автоматический поиск опасного направления от 0 до 360 град.

Скорость ветра: автоматический поиск опасной скорости от 0.5 до 12.0(У_{мр}) м/с

Расшифровка_обозначений

Q _с - суммарная концентрация [доли ПДК]	
C _с - суммарная концентрация [мг/м.куб]	

Cc : 0.000: 0.000: 0.000: 0.000: 0.000: 0.000: 0.000: 0.001: 0.000: 0.000: 0.000: 0.000: 0.000: 0.000:
0.000: 0.000:

x= 10027: 10644:

-----:-----:

Qc : 0.001: 0.001:

Cc : 0.000: 0.000:

y= 3320 : Y-строка 7 Cmax= 0.220 долей ПДК (x= 4473.5; напр.ветра=206)

x= 155 : 772: 1389: 2006: 2623: 3240: 3857: 4474: 5091: 5708: 6325: 6942: 7559: 8176: 8793:
9410:

-----:-----:-----:-----:-----:-----:-----:-----:-----:-----:-----:-----:-----:-----:-----:

Qc : 0.001: 0.001: 0.001: 0.002: 0.003: 0.006: 0.022: 0.220: 0.017: 0.005: 0.003: 0.002: 0.001: 0.001:
0.001: 0.001:

Cc : 0.000: 0.000: 0.000: 0.000: 0.000: 0.000: 0.001: 0.011: 0.001: 0.000: 0.000: 0.000: 0.000: 0.000:
0.000: 0.000:

Фоп: 91 : 91 : 92 : 92 : 93 : 94 : 99 : 206 : 262 : 266 : 267 : 268 : 268 : 269 : 269 : 269 :

Uоп: 4.80 : 3.97 : 3.13 : 2.26 : 1.42 : 12.00 : 12.00 : 1.35 : 12.00 : 12.00 : 1.54 : 2.38 : 3.24 : 4.07 : 4.90 : 5.81

x= 10027: 10644:

-----:-----:

Qc : 0.001: 0.001:

Cc : 0.000: 0.000:

Фоп: 269 : 269 :

Uоп: 6.69 : 7.54 :

y= 2703 : Y-строка 8 Cmax= 0.025 долей ПДК (x= 4473.5; напр.ветра=355)

x= 155 : 772: 1389: 2006: 2623: 3240: 3857: 4474: 5091: 5708: 6325: 6942: 7559: 8176: 8793:
9410:

-----:-----:-----:-----:-----:-----:-----:-----:-----:-----:-----:-----:-----:-----:-----:

Qc : 0.001: 0.001: 0.001: 0.002: 0.003: 0.005: 0.013: 0.025: 0.011: 0.005: 0.003: 0.002: 0.001: 0.001:
0.001: 0.001:

Cc : 0.000: 0.000: 0.000: 0.000: 0.000: 0.000: 0.001: 0.001: 0.001: 0.000: 0.000: 0.000: 0.000: 0.000:
0.000: 0.000:

x= 10027: 10644:

-----:-----:

Qc : 0.001: 0.001:

Cc : 0.000: 0.000:

y= 2086 : Y-строка 9 Cmax= 0.006 долей ПДК (x= 4473.5; напр.ветра=358)

 :

 x= 155 : 772: 1389: 2006: 2623: 3240: 3857: 4474: 5091: 5708: 6325: 6942: 7559: 8176: 8793:
 9410:
 -----:-----:-----:-----:-----:-----:-----:-----:-----:-----:-----:-----:-----:-----:-----:
 Qc : 0.001: 0.001: 0.001: 0.002: 0.002: 0.004: 0.005: 0.006: 0.005: 0.003: 0.002: 0.002: 0.001: 0.001:
 0.001: 0.001:
 Cc : 0.000: 0.000: 0.000: 0.000: 0.000: 0.000: 0.000: 0.000: 0.000: 0.000: 0.000: 0.000: 0.000: 0.000:
 0.000: 0.000:
 ~~~~~  
 ~~~~~

 x= 10027: 10644:

-----:-----:
 Qc : 0.001: 0.001:
 Cc : 0.000: 0.000:
 ~~~~~

y= 1469 : Y-строка 10 Стах= 0.003 долей ПДК (x= 4473.5; напр.ветра=359)  
 -----

-----  
 :  
 -----  
 x= 155 : 772: 1389: 2006: 2623: 3240: 3857: 4474: 5091: 5708: 6325: 6942: 7559: 8176: 8793:  
 9410:  
 -----:-----:-----:-----:-----:-----:-----:-----:-----:-----:-----:-----:-----:-----:-----:  
 Qc : 0.001: 0.001: 0.001: 0.001: 0.002: 0.002: 0.003: 0.003: 0.003: 0.002: 0.002: 0.001: 0.001: 0.001:  
 0.001: 0.001:  
 Cc : 0.000: 0.000: 0.000: 0.000: 0.000: 0.000: 0.000: 0.000: 0.000: 0.000: 0.000: 0.000: 0.000: 0.000:  
 0.000: 0.000:  
 ~~~~~  
 ~~~~~

-----  
 x= 10027: 10644:

-----:-----:  
 Qc : 0.001: 0.001:  
 Cc : 0.000: 0.000:  
 ~~~~~

y= 852 : Y-строка 11 Стах= 0.002 долей ПДК (x= 4473.5; напр.ветра=359)

 :

 x= 155 : 772: 1389: 2006: 2623: 3240: 3857: 4474: 5091: 5708: 6325: 6942: 7559: 8176: 8793:
 9410:
 -----:-----:-----:-----:-----:-----:-----:-----:-----:-----:-----:-----:-----:-----:-----:
 Qc : 0.001: 0.001: 0.001: 0.001: 0.001: 0.002: 0.002: 0.002: 0.002: 0.002: 0.001: 0.001: 0.001: 0.001:
 0.001: 0.001:
 Cc : 0.000: 0.000: 0.000: 0.000: 0.000: 0.000: 0.000: 0.000: 0.000: 0.000: 0.000: 0.000: 0.000: 0.000:
 0.000: 0.000:
 ~~~~~  
 ~~~~~

 x= 10027: 10644:

-----:-----:
 Qc : 0.001: 0.001:
 Cc : 0.000: 0.000:
 ~~~~~

Результаты расчета в точке максимума ПК ЭРА v3.0. Модель: МРК-2014

Координаты точки : X= 4473.5 м, Y= 3320.0 м

Максимальная суммарная концентрация | Cs= 0.2204628 доли ПДК<sub>мр</sub> |  
| 0.0110231 мг/м<sup>3</sup> |

Достигается при опасном направлении 206 град.  
и скорости ветра 1.35 м/с

Всего источников: 1. В таблице заказано вкладчиков 20, но не более 95.0% вклада

#### ВКЛАДЫ ИСТОЧНИКОВ

| Ном.                                                         | Код    | Тип         | Выброс   | Вклад     | Вклад в% | Сум. % | Коэф. влияния |
|--------------------------------------------------------------|--------|-------------|----------|-----------|----------|--------|---------------|
| ----                                                         | -----  | -----       | -----    | -----     | -----    | -----  | -----         |
| Ист.                                                         | М-(Mq) | С[доли ПДК] | -----    | -----     | -----    | b=C/M  | ----          |
| 1                                                            | 0001   | T           | 0.002453 | 0.2204628 | 100.00   | 100.00 | 89.8626709    |
| -----                                                        |        |             |          |           |          |        |               |
| Остальные источники не влияют на данную точку (0 источников) |        |             |          |           |          |        |               |

#### 7. Суммарные концентрации в узлах расчетной сетки.

ПК ЭРА v3.0. Модель: МРК-2014

Город :100 Ушаральский с.о..

Объект :0001 Джабык, ПР.

Вар.расч. :1 Расч.год: 2026 (СП) Расчет проводился 01.04.2026 14:52

Примесь :1325 - Формальдегид (Метаналь) (609)

ПДК<sub>мр</sub> для примеси 1325 = 0.05 мг/м<sup>3</sup>

#### Параметры расчетного прямоугольника No 1

Координаты центра : X= 5399 м; Y= 3937 |  
Длина и ширина : L= 10489 м; B= 6170 м |  
Шаг сетки (dX=dY) : D= 617 м |

Фоновая концентрация не задана

Направление ветра: автоматический поиск опасного направления от 0 до 360 град.

Скорость ветра: автоматический поиск опасной скорости от 0.5 до 12.0(У<sub>мр</sub>) м/с

(Символ ^ означает наличие источника вблизи расчетного узла)

|       | 1     | 2     | 3     | 4     | 5     | 6     | 7     | 8     | 9     | 10    | 11    | 12    | 13    | 14    | 15    | 16    | 17    | 18    |
|-------|-------|-------|-------|-------|-------|-------|-------|-------|-------|-------|-------|-------|-------|-------|-------|-------|-------|-------|
| *     | ----- | ----- | ----- | ----- | ----- | ----- | ----- | ----- | ----- | ----- | ----- | ----- | ----- | ----- | ----- | ----- | ----- | ----- |
| 1-    | 0.001 | 0.001 | 0.001 | 0.001 | 0.001 | 0.001 | 0.001 | 0.001 | 0.001 | 0.001 | 0.001 | 0.001 | 0.001 | 0.001 | 0.001 | 0.001 | 0.001 | 0.001 |
| 0.001 | 0.000 |       |       |       |       |       |       |       |       |       |       |       |       |       |       |       |       |       |
| 2-    | 0.001 | 0.001 | 0.001 | 0.001 | 0.001 | 0.001 | 0.001 | 0.001 | 0.001 | 0.001 | 0.001 | 0.001 | 0.001 | 0.001 | 0.001 | 0.001 | 0.001 | 0.001 |
| 0.001 | 0.000 |       |       |       |       |       |       |       |       |       |       |       |       |       |       |       |       |       |
| 3-    | 0.001 | 0.001 | 0.001 | 0.001 | 0.001 | 0.002 | 0.002 | 0.002 | 0.002 | 0.002 | 0.002 | 0.001 | 0.001 | 0.001 | 0.001 | 0.001 | 0.001 | 0.001 |
| 0.001 | 0.001 |       |       |       |       |       |       |       |       |       |       |       |       |       |       |       |       |       |
| 4-    | 0.001 | 0.001 | 0.001 | 0.001 | 0.002 | 0.002 | 0.003 | 0.003 | 0.002 | 0.002 | 0.002 | 0.001 | 0.001 | 0.001 | 0.001 | 0.001 | 0.001 | 0.001 |
| 0.001 | 0.001 |       |       |       |       |       |       |       |       |       |       |       |       |       |       |       |       |       |
| 5-    | 0.001 | 0.001 | 0.001 | 0.002 | 0.002 | 0.003 | 0.004 | 0.005 | 0.004 | 0.003 | 0.002 | 0.002 | 0.001 | 0.001 | 0.001 | 0.001 | 0.001 | 0.001 |
| 0.001 | 0.001 |       |       |       |       |       |       |       |       |       |       |       |       |       |       |       |       |       |

|                  |       |       |       |       |       |       |       |       |       |       |       |       |       |       |       |       |       |    |
|------------------|-------|-------|-------|-------|-------|-------|-------|-------|-------|-------|-------|-------|-------|-------|-------|-------|-------|----|
| 6-С              | 0.001 | 0.001 | 0.001 | 0.002 | 0.003 | 0.005 | 0.010 | 0.015 | 0.009 | 0.004 | 0.003 | 0.002 | 0.001 | 0.001 | 0.001 | 0.001 | 0.001 |    |
| 0.001 0.001 С- 6 |       |       |       |       |       |       |       |       |       |       |       |       |       |       |       |       |       |    |
| 7-               | 0.001 | 0.001 | 0.001 | 0.002 | 0.003 | 0.006 | 0.022 | 0.220 | 0.017 | 0.005 | 0.003 | 0.002 | 0.001 | 0.001 | 0.001 | 0.001 | 0.001 |    |
| 0.001 0.001  - 7 |       |       |       |       |       |       |       |       |       |       |       |       |       |       |       |       |       |    |
| 8-               | 0.001 | 0.001 | 0.001 | 0.002 | 0.003 | 0.005 | 0.013 | 0.025 | 0.011 | 0.005 | 0.003 | 0.002 | 0.001 | 0.001 | 0.001 | 0.001 | 0.001 |    |
| 0.001 0.001  - 8 |       |       |       |       |       |       |       |       |       |       |       |       |       |       |       |       |       |    |
| 9-               | 0.001 | 0.001 | 0.001 | 0.002 | 0.002 | 0.004 | 0.005 | 0.006 | 0.005 | 0.003 | 0.002 | 0.002 | 0.001 | 0.001 | 0.001 | 0.001 | 0.001 |    |
| 0.001 0.001  - 9 |       |       |       |       |       |       |       |       |       |       |       |       |       |       |       |       |       |    |
| 10-              | 0.001 | 0.001 | 0.001 | 0.001 | 0.002 | 0.002 | 0.003 | 0.003 | 0.003 | 0.002 | 0.002 | 0.001 | 0.001 | 0.001 | 0.001 | 0.001 | 0.001 |    |
| 0.001 0.001  -10 |       |       |       |       |       |       |       |       |       |       |       |       |       |       |       |       |       |    |
| 11-              | 0.001 | 0.001 | 0.001 | 0.001 | 0.001 | 0.002 | 0.002 | 0.002 | 0.002 | 0.002 | 0.001 | 0.001 | 0.001 | 0.001 | 0.001 | 0.001 | 0.001 |    |
| 0.001 0.001  -11 |       |       |       |       |       |       |       |       |       |       |       |       |       |       |       |       |       |    |
|                  | 1     | 2     | 3     | 4     | 5     | 6     | 7     | 8     | 9     | 10    | 11    | 12    | 13    | 14    | 15    | 16    | 17    | 18 |

В целом по расчетному прямоугольнику:

Максимальная концентрация ----->  $C_m = 0.2204628$  долей ПДК<sub>мр</sub>  
 $= 0.0110231$  мг/м<sup>3</sup>

Достигается в точке с координатами:  $X_m = 4473.5$  м

( X-столбец 8, Y-строка 7)  $Y_m = 3320.0$  м

При опасном направлении ветра : 206 град.

и "опасной" скорости ветра : 1.35 м/с

### 3. Исходные параметры источников.

ПК ЭРА v3.0. Модель: МРК-2014

Город :100 Ушаральский с.о..

Объект :0001 Джабык, ПР.

Вар.расч. :1 Расч.год: 2026 (СП) Расчет проводился 01.04.2026 14:52

Примесь :2754 - Алканы С12-19 /в пересчете на С/ (Углеводороды предельные С12-С19 (в пересчете на С));

Растворитель РПК-265П) (10)

ПДК<sub>мр</sub> для примеси 2754 = 1.0 мг/м<sup>3</sup>

Коэффициент рельефа (КР): индивидуальный с источников

Коэффициент оседания (F): индивидуальный с источников

Коды источников уникальны в рамках всего предприятия

| Код   | Тип | H    | D    | Wo   | V1     | T      | X1      | Y1      | X2 | Y2 | Alfa | F    | КР | Ди        | Выброс |
|-------|-----|------|------|------|--------|--------|---------|---------|----|----|------|------|----|-----------|--------|
| ~Ист. | ~   | ~м   | ~м   | ~м/с | ~м/с   | ~градС | ~м      | ~м      | ~м | ~м | ~    | ~    | ~  | ~         | ~      |
| ~гр.  | ~   | ~г/с | ~    | ~    | ~      | ~      | ~       | ~       | ~  | ~  | ~    | ~    | ~  | ~         | ~      |
| 0001  | T   | 1.0  | 0.20 | 1.00 | 0.0314 | 1.0    | 4429.83 | 3229.45 |    |    | 1.0  | 1.00 | 0  | 0.0592889 |        |
| 6004  | T   | 1.0  | 0.20 | 1.00 | 0.0314 | 1.0    | 4208.50 | 3514.01 |    |    | 1.0  | 1.00 | 0  | 0.0020800 |        |

### 4. Расчетные параметры $C_m, U_m, X_m$

ПК ЭРА v3.0. Модель: МРК-2014

Город :100 Ушаральский с.о..

Объект :0001 Джабык, ПР.

Вар.расч. :1 Расч.год: 2026 (СП) Расчет проводился 01.04.2026 14:52

Сезон :ЛЕТО (температура воздуха 33.0 град.С)

Примесь :2754 - Алканы C12-19 /в пересчете на C/ (Углеводороды предельные C12-C19 (в пересчете на C);

Растворитель РПК-265П) (10)  
ПДК<sub>мр</sub> для примеси 2754 = 1.0 мг/м<sup>3</sup>

Коды источников уникальны в рамках всего предприятия

| Источники                                                    |        |          |      | Их расчетные параметры |                |                |
|--------------------------------------------------------------|--------|----------|------|------------------------|----------------|----------------|
| Номер                                                        | Код    | М        | Тип  | C <sub>м</sub>         | U <sub>м</sub> | X <sub>м</sub> |
| -п/п-                                                        | -Ист.- | -----    | ---- | [доли ПДК]             | --[м/с]        | ----[м]        |
| 1                                                            | 0001   | 0.059289 | T    | 2.117593               | 0.50           | 11.4           |
| 2                                                            | 6004   | 0.002080 | T    | 0.074290               | 0.50           | 11.4           |
| Суммарный M <sub>ср</sub> = 0.061369 г/с                     |        |          |      |                        |                |                |
| Сумма C <sub>м</sub> по всем источникам = 2.191883 долей ПДК |        |          |      |                        |                |                |
| -----                                                        |        |          |      |                        |                |                |
| Средневзвешенная опасная скорость ветра = 0.50 м/с           |        |          |      |                        |                |                |

#### 5. Управляющие параметры расчета

ПК ЭРА v3.0. Модель: МРК-2014

Город :100 Ушаральский с.о..

Объект :0001 Джабык, ПР.

Вар.расч. :1 Расч.год: 2026 (СП) Расчет проводился 01.04.2026 14:52

Сезон :ЛЕТО (температура воздуха 33.0 град.С)

Примесь :2754 - Алканы C12-19 /в пересчете на C/ (Углеводороды предельные C12-C19 (в пересчете на C);

Растворитель РПК-265П) (10)  
ПДК<sub>мр</sub> для примеси 2754 = 1.0 мг/м<sup>3</sup>

Фоновая концентрация не задана

Расчет по прямоугольнику 001 : 10489x6170 с шагом 617

Направление ветра: автоматический поиск опасного направления от 0 до 360 град.

Скорость ветра: автоматический поиск опасной скорости от 0.5 до 12.0(U<sub>мр</sub>) м/с

Средневзвешенная опасная скорость ветра U<sub>св</sub> = 0.5 м/с

#### 6. Результаты расчета в виде таблицы.

ПК ЭРА v3.0. Модель: МРК-2014

Город :100 Ушаральский с.о..

Объект :0001 Джабык, ПР.

Вар.расч. :1 Расч.год: 2026 (СП) Расчет проводился 01.04.2026 14:52

Примесь :2754 - Алканы C12-19 /в пересчете на C/ (Углеводороды предельные C12-C19 (в пересчете на C);

Растворитель РПК-265П) (10)  
ПДК<sub>мр</sub> для примеси 2754 = 1.0 мг/м<sup>3</sup>

Коды источников уникальны в рамках всего предприятия

Расчет проводился на прямоугольнике 1

с параметрами: координаты центра X= 5399, Y= 3937

размеры: длина(по X)= 10489, ширина(по Y)= 6170, шаг сетки= 617

Фоновая концентрация не задана

Направление ветра: автоматический поиск опасного направления от 0 до 360 град.

Скорость ветра: автоматический поиск опасной скорости от 0.5 до 12.0(U<sub>мр</sub>) м/с

Расшифровка\_обозначений

| Q<sub>с</sub> - суммарная концентрация [доли ПДК] |

```

| Сс - суммарная концентрация [мг/м.куб] |
| Фоп- опасное направл. ветра [ угл. град.] |
| Уоп- опасная скорость ветра [ м/с ] |
| Ви - вклад ИСТОЧНИКА в Qс [доли ПДК] |
| Ки - код источника для верхней строки Ви |
|-----|
| -Если в строке Стах=< 0.05 ПДК, то Фоп,Уоп,Ви,Ки не печатаются |
|-----|

```

у= 7022 : Y-строка 1 Стах= 0.001 долей ПДК (x= 4473.5; напр.ветра=181)

```

:-----:
x= 155 : 772: 1389: 2006: 2623: 3240: 3857: 4474: 5091: 5708: 6325: 6942: 7559: 8176: 8793:
9410:
:-----:
Qс : 0.001: 0.001: 0.001: 0.001: 0.001: 0.001: 0.001: 0.001: 0.001: 0.001: 0.001: 0.001: 0.001: 0.001:
0.001: 0.001:
Сс : 0.001: 0.001: 0.001: 0.001: 0.001: 0.001: 0.001: 0.001: 0.001: 0.001: 0.001: 0.001: 0.001: 0.001:
0.001: 0.001:
|-----|

```

x= 10027: 10644:

```

:-----:
Qс : 0.001: 0.001:
Сс : 0.001: 0.001:
|-----|

```

у= 6405 : Y-строка 2 Стах= 0.002 долей ПДК (x= 4473.5; напр.ветра=181)

```

:-----:
x= 155 : 772: 1389: 2006: 2623: 3240: 3857: 4474: 5091: 5708: 6325: 6942: 7559: 8176: 8793:
9410:
:-----:
Qс : 0.001: 0.001: 0.001: 0.001: 0.001: 0.001: 0.002: 0.002: 0.002: 0.001: 0.001: 0.001: 0.001: 0.001:
0.001: 0.001:
Сс : 0.001: 0.001: 0.001: 0.001: 0.001: 0.001: 0.002: 0.002: 0.002: 0.001: 0.001: 0.001: 0.001: 0.001:
0.001: 0.001:
|-----|

```

x= 10027: 10644:

```

:-----:
Qс : 0.001: 0.001:
Сс : 0.001: 0.001:
|-----|

```

у= 5788 : Y-строка 3 Стах= 0.002 долей ПДК (x= 4473.5; напр.ветра=181)

```

:-----:
x= 155 : 772: 1389: 2006: 2623: 3240: 3857: 4474: 5091: 5708: 6325: 6942: 7559: 8176: 8793:
9410:
:-----:
Qс : 0.001: 0.001: 0.001: 0.001: 0.002: 0.002: 0.002: 0.002: 0.002: 0.002: 0.002: 0.001: 0.001: 0.001:
0.001: 0.001:
|-----|

```







Cс : 0.001: 0.001: 0.001: 0.001: 0.002: 0.002: 0.002: 0.002: 0.002: 0.002: 0.002: 0.001: 0.001: 0.001:  
0.001: 0.001:

----  
x= 10027: 10644:

-----:-----:

Qс : 0.001: 0.001:

Cс : 0.001: 0.001:

Результаты расчета в точке максимума ПК ЭРА v3.0. Модель: МРК-2014  
Координаты точки : X= 4473.5 м, Y= 3320.0 м

Максимальная суммарная концентрация | Cs= 0.2663926 доли ПДК<sub>мр</sub> |  
| 0.2663926 мг/м<sup>3</sup> |

Достигается при опасном направлении 206 град.  
и скорости ветра 1.35 м/с

Всего источников: 2. В таблице заказано вкладчиков 20, но не более 95.0% вклада

#### ВКЛАДЫ ИСТОЧНИКОВ

| Ном.                                                         | Код   | Тип   | Выброс | Вклад       | Вклад в% | Сум. % | Коэф.влияния |
|--------------------------------------------------------------|-------|-------|--------|-------------|----------|--------|--------------|
| ----                                                         | ----- | ----- | -----  | -----       | -----    | -----  | -----        |
|                                                              | Ист.  |       | М-(Mq) | С[доли ПДК] |          |        | b=C/M        |
| 1                                                            | 0001  | T     | 0.0593 | 0.2663926   | 100.00   | 100.00 | 4.4931269    |
| -----                                                        |       |       |        |             |          |        |              |
| Остальные источники не влияют на данную точку (1 источников) |       |       |        |             |          |        |              |

#### 7. Суммарные концентрации в узлах расчетной сетки.

ПК ЭРА v3.0. Модель: МРК-2014

Город :100 Ушаральский с.о..

Объект :0001 Джабык, ПР.

Вар.расч. :1 Расч.год: 2026 (СП) Расчет проводился 01.04.2026 14:52

Примесь :2754 - Алканы С12-19 /в пересчете на С/ (Углеводороды предельные С12-С19 (в пересчете на С);

Растворитель РПК-265П) (10)

ПДК<sub>мр</sub> для примеси 2754 = 1.0 мг/м<sup>3</sup>

#### Параметры расчетного прямоугольника No 1

| Координаты центра : X= 5399 м; Y= 3937 |

| Длина и ширина : L= 10489 м; B= 6170 м |

| Шаг сетки (dX=dY) : D= 617 м |

Фоновая концентрация не задана

Направление ветра: автоматический поиск опасного направления от 0 до 360 град.

Скорость ветра: автоматический поиск опасной скорости от 0.5 до 12.0(U<sub>мр</sub>) м/с

(Символ ^ означает наличие источника вблизи расчетного узла)

|       | 1     | 2     | 3     | 4     | 5     | 6     | 7     | 8     | 9     | 10    | 11    | 12    | 13    | 14    | 15    | 16    | 17    | 18    |
|-------|-------|-------|-------|-------|-------|-------|-------|-------|-------|-------|-------|-------|-------|-------|-------|-------|-------|-------|
| *-    | ----- | ----- | ----- | ----- | ----- | ----- | ----- | ----- | ----- | ----- | ----- | ----- | ----- | ----- | ----- | ----- | ----- | ----- |
| 1-    | 0.001 | 0.001 | 0.001 | 0.001 | 0.001 | 0.001 | 0.001 | 0.001 | 0.001 | 0.001 | 0.001 | 0.001 | 0.001 | 0.001 | 0.001 | 0.001 | 0.001 | 0.001 |
| 0.001 | 0.001 |       |       |       |       |       |       |       |       |       |       |       |       |       |       |       |       |       |

|       |       |                                                                                           |       |       |       |       |       |       |       |       |       |       |       |       |       |       |    |    |    |
|-------|-------|-------------------------------------------------------------------------------------------|-------|-------|-------|-------|-------|-------|-------|-------|-------|-------|-------|-------|-------|-------|----|----|----|
| 2-    | 0.001 | 0.001                                                                                     | 0.001 | 0.001 | 0.001 | 0.001 | 0.002 | 0.002 | 0.002 | 0.001 | 0.001 | 0.001 | 0.001 | 0.001 | 0.001 | 0.001 |    |    |    |
| 0.001 | 0.001 | - 2                                                                                       |       |       |       |       |       |       |       |       |       |       |       |       |       |       |    |    |    |
| 3-    | 0.001 | 0.001                                                                                     | 0.001 | 0.001 | 0.002 | 0.002 | 0.002 | 0.002 | 0.002 | 0.002 | 0.002 | 0.001 | 0.001 | 0.001 | 0.001 | 0.001 |    |    |    |
| 0.001 | 0.001 | - 3                                                                                       |       |       |       |       |       |       |       |       |       |       |       |       |       |       |    |    |    |
| 4-    | 0.001 | 0.001                                                                                     | 0.001 | 0.002 | 0.002 | 0.003 | 0.003 | 0.003 | 0.003 | 0.003 | 0.002 | 0.002 | 0.001 | 0.001 | 0.001 | 0.001 |    |    |    |
| 0.001 | 0.001 | - 4                                                                                       |       |       |       |       |       |       |       |       |       |       |       |       |       |       |    |    |    |
| 5-    | 0.001 | 0.001                                                                                     | 0.002 | 0.002 | 0.003 | 0.004 | 0.005 | 0.006 | 0.005 | 0.004 | 0.003 | 0.002 | 0.001 | 0.001 | 0.001 | 0.001 |    |    |    |
| 0.001 | 0.001 | - 5                                                                                       |       |       |       |       |       |       |       |       |       |       |       |       |       |       |    |    |    |
| 6-С   | 0.001 | 0.001                                                                                     | 0.002 | 0.002 | 0.003 | 0.006 | 0.013 | 0.019 | 0.010 | 0.005 | 0.003 | 0.002 | 0.002 | 0.001 | 0.001 | 0.001 |    |    |    |
| 0.001 | 0.001 | С- 6                                                                                      |       |       |       |       |       |       |       |       |       |       |       |       |       |       |    |    |    |
| 7-    | 0.001 | 0.001                                                                                     | 0.002 | 0.002 | 0.004 | 0.007 | 0.026 | 0.266 | 0.021 | 0.006 | 0.003 | 0.002 | 0.002 | 0.001 | 0.001 | 0.001 |    |    |    |
| 0.001 | 0.001 | - 7                                                                                       |       |       |       |       |       |       |       |       |       |       |       |       |       |       |    |    |    |
| 8-    | 0.001 | 0.001                                                                                     | 0.002 | 0.002 | 0.003 | 0.006 | 0.015 | 0.031 | 0.014 | 0.006 | 0.003 | 0.002 | 0.002 | 0.001 | 0.001 | 0.001 |    |    |    |
| 0.001 | 0.001 | - 8                                                                                       |       |       |       |       |       |       |       |       |       |       |       |       |       |       |    |    |    |
| 9-    | 0.001 | 0.001                                                                                     | 0.002 | 0.002 | 0.003 | 0.004 | 0.006 | 0.008 | 0.006 | 0.004 | 0.003 | 0.002 | 0.002 | 0.001 | 0.001 | 0.001 |    |    |    |
| 0.001 | 0.001 | - 9                                                                                       |       |       |       |       |       |       |       |       |       |       |       |       |       |       |    |    |    |
| 10-   | 0.001 | 0.001                                                                                     | 0.001 | 0.002 | 0.002 | 0.003 | 0.004 | 0.004 | 0.004 | 0.003 | 0.002 | 0.002 | 0.001 | 0.001 | 0.001 | 0.001 |    |    |    |
| 0.001 | 0.001 | -10                                                                                       |       |       |       |       |       |       |       |       |       |       |       |       |       |       |    |    |    |
| 11-   | 0.001 | 0.001                                                                                     | 0.001 | 0.001 | 0.002 | 0.002 | 0.002 | 0.002 | 0.002 | 0.002 | 0.002 | 0.001 | 0.001 | 0.001 | 0.001 | 0.001 |    |    |    |
| 0.001 | 0.001 | -11                                                                                       |       |       |       |       |       |       |       |       |       |       |       |       |       |       |    |    |    |
|       |       | ----- ----- ----- ----- ----- ----- ----- ----- ----- ----- ----- ----- ----- ----- ----- |       |       |       |       |       |       |       |       |       |       |       |       |       |       |    |    |    |
|       |       | 1                                                                                         | 2     | 3     | 4     | 5     | 6     | 7     | 8     | 9     | 10    | 11    | 12    | 13    | 14    | 15    | 16 | 17 | 18 |

В целом по расчетному прямоугольнику:

Максимальная концентрация ----->  $C_m = 0.2663926$  долей ПДК<sub>мр</sub>  
 $= 0.2663926$  мг/м<sup>3</sup>

Достигается в точке с координатами:  $X_m = 4473.5$  м

( $X$ -столбец 8,  $Y$ -строка 7)  $Y_m = 3320.0$  м

При опасном направлении ветра : 206 град.

и "опасной" скорости ветра : 1.35 м/с

### 3. Исходные параметры источников.

ПК ЭРА v3.0. Модель: МРК-2014

Город :100 Ушаральский с.о..

Объект :0001 Джабык, ПР.

Вар.расч. :1 Расч.год: 2026 (СП) Расчет проводился 01.04.2026 14:52

Примесь :2908 - Пыль неорганическая, содержащая двуокись кремния в %: 70-20 (шамот, цемент, пыль

цементного производства - глина, глинистый сланец, доменный шлак, песок, клинкер, зола,

кремнезем, зола углей казахстанских месторождений) (494)

ПДК<sub>мр</sub> для примеси 2908 = 0.3 мг/м<sup>3</sup>

Коэффициент рельефа (КР): индивидуальный с источников

Коэффициент оседания (F): индивидуальный с источников

Коды источников уникальны в рамках всего предприятия

| Код  | Тип | H   | D    | Wo   | V1     | T   | X1      | Y1      | X2  | Y2  | Alfa | F    | KP  | Ди        | Выброс |
|------|-----|-----|------|------|--------|-----|---------|---------|-----|-----|------|------|-----|-----------|--------|
| Ист. | М   | М   | М/с  | м3/с | градС  | М   | М       | М       | М   | М   | М    | М    | М   | М         | М      |
| гр.  | г/с | г/с | г/с  | г/с  | г/с    | г/с | г/с     | г/с     | г/с | г/с | г/с  | г/с  | г/с | г/с       | г/с    |
| 6001 | T   | 1.0 | 0.20 | 1.00 | 0.0314 | 1.0 | 4675.48 | 3248.91 |     |     | 3.0  | 1.00 | 0   | 0.0105000 |        |
| 6002 | T   | 1.0 | 0.20 | 1.00 | 0.0314 | 1.0 | 4147.70 | 3387.54 |     |     | 3.0  | 1.00 | 0   | 0.0151200 |        |
| 6003 | T   | 1.0 | 0.20 | 1.00 | 0.0314 | 1.0 | 4899.24 | 3358.36 |     |     | 3.0  | 1.00 | 0   | 0.0860000 |        |

#### 4. Расчетные параметры См,Um,Хм

ПК ЭРА v3.0. Модель: МРК-2014

Город :100 Ушаральский с.о..

Объект :0001 Джабык, ПР.

Вар.расч. :1 Расч.год: 2026 (СП) Расчет проводился 01.04.2026 14:52

Сезон :ЛЕТО (температура воздуха 33.0 град.С)

Примесь :2908 - Пыль неорганическая, содержащая двуокись кремния в %: 70-20 (шамот, цемент, пыль

цементного производства - глина, глинистый сланец, доменный шлак, песок, клинкер,

зола,

кремнезем, зола углей казахстанских месторождений) (494)

ПДК<sub>мр</sub> для примеси 2908 = 0.3 мг/м<sup>3</sup>

Коды источников уникальны в рамках всего предприятия

| Источники                                 |      |          |      | Их расчетные параметры |       |     |
|-------------------------------------------|------|----------|------|------------------------|-------|-----|
| Номер                                     | Код  | М        | Тип  | См                     | Um    | Xm  |
| -п/п-                                     | Ист. | -----    | ---- | [доли ПДК]             | [м/с] | [м] |
| 1                                         | 6001 | 0.010500 | T    | 3.750235               | 0.50  | 5.7 |
| 2                                         | 6002 | 0.015120 | T    | 5.400338               | 0.50  | 5.7 |
| 3                                         | 6003 | 0.086000 | T    | 30.716208              | 0.50  | 5.7 |
| Суммарный М <sub>с</sub> =                |      |          |      | 0.111620 г/с           |       |     |
| Сумма См по всем источникам =             |      |          |      | 39.866779 долей ПДК    |       |     |
| Средневзвешенная опасная скорость ветра = |      |          |      | 0.50 м/с               |       |     |

#### 5. Управляющие параметры расчета

ПК ЭРА v3.0. Модель: МРК-2014

Город :100 Ушаральский с.о..

Объект :0001 Джабык, ПР.

Вар.расч. :1 Расч.год: 2026 (СП) Расчет проводился 01.04.2026 14:52

Сезон :ЛЕТО (температура воздуха 33.0 град.С)

Примесь :2908 - Пыль неорганическая, содержащая двуокись кремния в %: 70-20 (шамот, цемент, пыль

цементного производства - глина, глинистый сланец, доменный шлак, песок, клинкер,

зола,

кремнезем, зола углей казахстанских месторождений) (494)

ПДК<sub>мр</sub> для примеси 2908 = 0.3 мг/м<sup>3</sup>

Фоновая концентрация не задана

Расчет по прямоугольнику 001 : 10489x6170 с шагом 617

Направление ветра: автоматический поиск опасного направления от 0 до 360 град.

Скорость ветра: автоматический поиск опасной скорости от 0.5 до 12.0(U<sub>мр</sub>) м/с

Средневзвешенная опасная скорость ветра U<sub>св</sub>= 0.5 м/с

## 6. Результаты расчета в виде таблицы.

ПК ЭРА v3.0. Модель: МРК-2014

Город :100 Ушаральский с.о..

Объект :0001 Джабык, ПР.

Вар.расч. :1 Расч.год: 2026 (СП) Расчет проводился 01.04.2026 14:52

Примесь :2908 - Пыль неорганическая, содержащая двуокись кремния в %: 70-20 (шамот, цемент, пыль

цементного производства - глина, глинистый сланец, доменный шлак, песок, клинкер,

зола,

кремнезем, зола углей казахстанских месторождений) (494)

ПДК<sub>мр</sub> для примеси 2908 = 0.3 мг/м<sup>3</sup>

Коды источников уникальны в рамках всего предприятия

Расчет проводился на прямоугольнике 1

с параметрами: координаты центра X= 5399, Y= 3937

размеры: длина(по X)= 10489, ширина(по Y)= 6170, шаг сетки= 617

Фоновая концентрация не задана

Направление ветра: автоматический поиск опасного направления от 0 до 360 град.

Скорость ветра: автоматический поиск опасной скорости от 0.5 до 12.0(У<sub>мр</sub>) м/с

## Расшифровка\_обозначений

| Qc - суммарная концентрация [доли ПДК] |

| Cc - суммарная концентрация [мг/м.куб] |

| Фоп- опасное направл. ветра [ угл. град.] |

| Уоп- опасная скорость ветра [ м/с ] |

| Ви - вклад ИСТОЧНИКА в Qc [доли ПДК] |

| Ки - код источника для верхней строки Ви |

|-----|  
| -Если в строке C<sub>max</sub> < 0.05 ПДК, то Фоп, Уоп, Ви, Ки не печатаются |  
|-----|y= 7022 : Y-строка 1 C<sub>max</sub>= 0.003 долей ПДК (x= 5090.5; напр.ветра=184)

:

x= 155 : 772: 1389: 2006: 2623: 3240: 3857: 4474: 5091: 5708: 6325: 6942: 7559: 8176: 8793:  
9410:-----:  
Qc : 0.001: 0.001: 0.002: 0.002: 0.002: 0.002: 0.003: 0.003: 0.003: 0.003: 0.003: 0.002: 0.002: 0.002:  
0.001: 0.001:  
Cc : 0.000: 0.000: 0.001: 0.001: 0.001: 0.001: 0.001: 0.001: 0.001: 0.001: 0.001: 0.001: 0.001: 0.001:  
0.000: 0.000:  
|-----|----  
x= 10027: 10644:-----:  
Qc : 0.001: 0.001:  
Cc : 0.000: 0.000:  
|-----|y= 6405 : Y-строка 2 C<sub>max</sub>= 0.004 долей ПДК (x= 5090.5; напр.ветра=184)

:

x= 155 : 772: 1389: 2006: 2623: 3240: 3857: 4474: 5091: 5708: 6325: 6942: 7559: 8176: 8793:  
9410:











\_\_\_\_ Параметры расчетного прямоугольника No 1 \_\_\_\_\_

| Координаты центра : X= 5399 м; Y= 3937 |  
 | Длина и ширина : L= 10489 м; B= 6170 м |  
 | Шаг сетки (dX=dY) : D= 617 м |

~~~~~  
 Фоновая концентрация не задана

Направление ветра: автоматический поиск опасного направления от 0 до 360 град.

Скорость ветра: автоматический поиск опасной скорости от 0.5 до 12.0(Умр) м/с

(Символ ^ означает наличие источника вблизи расчетного узла)

	1	2	3	4	5	6	7	8	9	10	11	12	13	14	15	16	17	18		
*-	-----	-----	-----	-----	-----	-----	-----	-----	-----	-----	-----	-----	-----	-----	-----	-----	-----	-----		
1-	0.001	0.001	0.002	0.002	0.002	0.002	0.002	0.003	0.003	0.003	0.003	0.003	0.003	0.003	0.003	0.002	0.002	0.002	0.001	0.001
0.001 0.001	-	1																		
2-	0.001	0.002	0.002	0.002	0.002	0.003	0.003	0.004	0.004	0.004	0.004	0.004	0.004	0.003	0.003	0.003	0.003	0.002	0.002	0.001
0.001 0.001	-	2																		
3-	0.002	0.002	0.002	0.003	0.003	0.004	0.005	0.006	0.006	0.005	0.005	0.005	0.004	0.003	0.003	0.003	0.002	0.002	0.002	0.002
0.001 0.001	-	3																		
4-	0.002	0.002	0.003	0.004	0.004	0.006	0.007	0.009	0.009	0.008	0.006	0.005	0.004	0.003	0.002	0.002	0.002	0.002	0.002	0.002
0.001 0.001	-	4																		
5-	0.002	0.003	0.003	0.004	0.006	0.008	0.012	0.017	0.018	0.014	0.009	0.006	0.005	0.003	0.003	0.002	0.002	0.002	0.002	0.002
0.002 0.001	-	5																		
6-С	0.002	0.003	0.004	0.005	0.008	0.011	0.019	0.046	0.065	0.027	0.013	0.008	0.005	0.004	0.003	0.002	0.002	0.002	0.002	0.002
0.002 0.001	-	С- 6																		
7-	0.002	0.003	0.004	0.006	0.009	0.016	0.068	0.158	0.697	0.040	0.016	0.009	0.005	0.004	0.003	0.002	0.002	0.002	0.002	0.002
0.002 0.001	-	7																		
8-	0.002	0.003	0.004	0.005	0.007	0.011	0.020	0.040	0.051	0.024	0.013	0.008	0.005	0.004	0.003	0.002	0.002	0.002	0.002	0.002
0.002 0.001	-	8																		
9-	0.002	0.003	0.003	0.004	0.006	0.008	0.012	0.016	0.016	0.013	0.009	0.006	0.004	0.003	0.003	0.002	0.002	0.002	0.002	0.002
0.002 0.001	-	9																		
10-	0.002	0.002	0.003	0.003	0.004	0.006	0.007	0.009	0.009	0.008	0.006	0.005	0.004	0.003	0.002	0.002	0.002	0.002	0.002	0.002
0.001 0.001	-	10																		
11-	0.002	0.002	0.002	0.003	0.003	0.004	0.005	0.005	0.005	0.005	0.004	0.004	0.003	0.002	0.002	0.002	0.002	0.002	0.002	0.002
0.001 0.001	-	11																		
	-----	-----	-----	-----	-----	-----	-----	-----	-----	-----	-----	-----	-----	-----	-----	-----	-----	-----	-----	-----
	1	2	3	4	5	6	7	8	9	10	11	12	13	14	15	16	17	18		

В целом по расчетному прямоугольнику:

Максимальная концентрация -----> С_м = 0.6969493 долей ПДК_{мр}
 = 0.2090848 мг/м³

Достигается в точке с координатами: Х_м = 5090.5 м

(Х-столбец 9, Y-строка 7) Y_м = 3320.0 м

При опасном направлении ветра : 281 град.

и "опасной" скорости ветра : 12.00 м/с

3. Исходные параметры источников.

ПК ЭРА v3.0. Модель: МРК-2014

Город :100 Ушаральский с.о..

Объект :0001 Джабык, ПР.

Вар.расч. :1 Расч.год: 2026 (СП) Расчет проводился 01.04.2026 14:52

Группа суммации :6007=0301 Азота (IV) диоксид (Азота диоксид) (4)

0330 Сера диоксид (Ангидрид сернистый, Сернистый газ, Сера (IV) оксид) (516)

Коэффициент рельефа (КР): индивидуальный с источников

Коэффициент оседания (F): индивидуальный с источников

Коды источников уникальны в рамках всего предприятия

Код	Тип	H	D	Wo	V1	T	X1	Y1	X2	Y2	Alfa	F	КР	Ди	Выброс
Ист.	М	М	М/с	М3/с	градС	М	М	М	М	М	М	М	М	М	М
гр.	г/с														
----- Примесь 0301-----															
0001	T	1.0	0.20	1.00	0.0314	1.0	4429.83	3229.45				1.0	1.00	0	0.1570133
----- Примесь 0330-----															
0001	T	1.0	0.20	1.00	0.0314	1.0	4429.83	3229.45				1.0	1.00	0	0.0245333

4. Расчетные параметры См,Um,Хм

ПК ЭРА v3.0. Модель: МРК-2014

Город :100 Ушаральский с.о..

Объект :0001 Джабык, ПР.

Вар.расч. :1 Расч.год: 2026 (СП) Расчет проводился 01.04.2026 14:52

Сезон :ЛЕТО (температура воздуха 33.0 град.С)

Группа суммации :6007=0301 Азота (IV) диоксид (Азота диоксид) (4)

0330 Сера диоксид (Ангидрид сернистый, Сернистый газ, Сера (IV) оксид) (516)

Коды источников уникальны в рамках всего предприятия

- Для групп суммации выброс $Mq = M1/ПДК1 + \dots + Mn/ПДКn$, а															
суммарная концентрация $Cm = Cm1/ПДК1 + \dots + Cmн/ПДКн$															

Источники								Их расчетные параметры							
Номер	Код	Mq	Тип	Cm	Um	Xm									
-п/п-	Ист.			[доли ПДК]	[м/с]	[м]									
1	0001	0.834133	T	29.792341	0.50	11.4									

Суммарный $Mq = 0.834133$ (сумма $Mq/ПДК$ по всем примесям)															
Сумма Cm по всем источникам = 29.792341 долей ПДК															

Средневзвешенная опасная скорость ветра = 0.50 м/с															

5. Управляющие параметры расчета

ПК ЭРА v3.0. Модель: МРК-2014

Город :100 Ушаральский с.о..

Объект :0001 Джабык, ПР.

Вар.расч. :1 Расч.год: 2026 (СП) Расчет проводился 01.04.2026 14:52

Сезон :ЛЕТО (температура воздуха 33.0 град.С)

Группа суммации :6007=0301 Азота (IV) диоксид (Азота диоксид) (4)

0330 Сера диоксид (Ангидрид сернистый, Сернистый газ, Сера (IV) оксид) (516)

Qc : 0.011: 0.013: 0.014: 0.016: 0.018: 0.020: 0.022: 0.022: 0.021: 0.020: 0.018: 0.016: 0.014: 0.013:
0.011: 0.010:

x= 10027: 10644:

-----:-----:
Qc : 0.009: 0.008:

y= 5788 : Y-строка 3 Cmax= 0.030 долей ПДК (x= 4473.5; напр.ветра=181)

:

x= 155 : 772: 1389: 2006: 2623: 3240: 3857: 4474: 5091: 5708: 6325: 6942: 7559: 8176: 8793:
9410:

-----:-----:-----:-----:-----:-----:-----:-----:-----:-----:-----:-----:-----:-----:
Qc : 0.012: 0.014: 0.016: 0.019: 0.023: 0.026: 0.029: 0.030: 0.029: 0.026: 0.022: 0.019: 0.016: 0.014:
0.012: 0.011:

x= 10027: 10644:

-----:-----:
Qc : 0.010: 0.009:

y= 5171 : Y-строка 4 Cmax= 0.046 долей ПДК (x= 4473.5; напр.ветра=181)

:

x= 155 : 772: 1389: 2006: 2623: 3240: 3857: 4474: 5091: 5708: 6325: 6942: 7559: 8176: 8793:
9410:

-----:-----:-----:-----:-----:-----:-----:-----:-----:-----:-----:-----:-----:-----:
Qc : 0.013: 0.016: 0.019: 0.023: 0.028: 0.036: 0.043: 0.046: 0.042: 0.035: 0.028: 0.022: 0.018: 0.015:
0.013: 0.011:

x= 10027: 10644:

-----:-----:
Qc : 0.010: 0.009:

y= 4554 : Y-строка 5 Cmax= 0.083 долей ПДК (x= 4473.5; напр.ветра=182)

:

x= 155 : 772: 1389: 2006: 2623: 3240: 3857: 4474: 5091: 5708: 6325: 6942: 7559: 8176: 8793:
9410:

-----:-----:-----:-----:-----:-----:-----:-----:-----:-----:-----:-----:-----:-----:
Qc : 0.014: 0.017: 0.021: 0.027: 0.037: 0.053: 0.073: 0.083: 0.071: 0.050: 0.035: 0.026: 0.020: 0.016:
0.014: 0.012:

Фоп: 107 : 110 : 114 : 119 : 126 : 138 : 157 : 182 : 207 : 224 : 235 : 242 : 247 : 251 : 253 : 255 :
Уоп: 5.16 : 4.27 : 3.50 : 2.73 : 2.02 : 1.38 : 0.92 : 0.76 : 0.97 : 1.46 : 2.11 : 2.82 : 3.62 : 4.39 : 5.22 : 6.05 :

Qс : 0.015: 0.018: 0.023: 0.031: 0.048: 0.084: 0.217: 0.429: 0.188: 0.078: 0.045: 0.030: 0.022: 0.018:
0.014: 0.012:

Фоп: 83 : 82 : 80 : 78 : 74 : 66 : 47 : 355 : 309 : 292 : 286 : 282 : 280 : 278 : 277 : 276 :

Uоп: 4.85 : 4.01 : 3.18 : 2.34 : 1.51 : 12.00 : 12.00 : 12.00 : 12.00 : 0.83 : 1.63 : 2.46 : 3.28 : 4.13 : 5.00 : 5.83

:

x= 10027: 10644:

-----:-----:

Qс : 0.011: 0.009:

Фоп: 275 : 275 :

Uоп: 6.69 : 7.54 :

y= 2086 : Y-строка 9 Стах= 0.107 долей ПДК (x= 4473.5; напр.ветра=358)

:

x= 155 : 772: 1389: 2006: 2623: 3240: 3857: 4474: 5091: 5708: 6325: 6942: 7559: 8176: 8793:
9410:

-----:-----:-----:-----:-----:-----:-----:-----:-----:-----:-----:-----:-----:-----:

Qс : 0.014: 0.017: 0.021: 0.028: 0.039: 0.060: 0.087: 0.107: 0.083: 0.056: 0.037: 0.027: 0.021: 0.017:
0.014: 0.012:

Фоп: 75 : 73 : 69 : 65 : 58 : 46 : 27 : 358 : 330 : 312 : 301 : 294 : 290 : 287 : 285 : 283 :

Uоп: 5.00 : 4.19 : 3.39 : 2.61 : 1.87 : 1.20 : 12.00 : 12.00 : 0.75 : 1.29 : 1.98 : 2.73 : 3.52 : 4.32 : 5.14 : 5.99 :

x= 10027: 10644:

-----:-----:

Qс : 0.010: 0.009:

Фоп: 282 : 280 :

Uоп: 6.80 : 12.00 :

y= 1469 : Y-строка 10 Стах= 0.054 долей ПДК (x= 4473.5; напр.ветра=359)

:

x= 155 : 772: 1389: 2006: 2623: 3240: 3857: 4474: 5091: 5708: 6325: 6942: 7559: 8176: 8793:
9410:

-----:-----:-----:-----:-----:-----:-----:-----:-----:-----:-----:-----:-----:-----:

Qс : 0.014: 0.016: 0.019: 0.024: 0.031: 0.040: 0.049: 0.054: 0.048: 0.038: 0.030: 0.023: 0.019: 0.016:
0.013: 0.012:

Фоп: 68 : 64 : 60 : 54 : 46 : 34 : 18 : 359 : 339 : 324 : 313 : 305 : 299 : 295 : 292 : 289 :

Uоп: 5.32 : 4.55 : 3.77 : 3.07 : 2.40 : 1.86 : 1.48 : 1.35 : 1.52 : 1.93 : 2.49 : 3.16 : 3.88 : 4.65 : 5.39 : 6.25 :

x= 10027: 10644:

-----:-----:

Qс : 0.010: 0.009:

Фоп: 287 : 286 :

Uоп: 6.98 : 12.00 :

y= 852 : Y-строка 11 Стах= 0.033 долей ПДК (x= 4473.5; напр.ветра=359)

1-	0.010	0.012	0.013	0.014	0.015	0.016	0.017	0.017	0.017	0.016	0.015	0.014	0.013	0.011	0.010	0.009		
0.009 0.008	- 1																	
2-	0.011	0.013	0.014	0.016	0.018	0.020	0.022	0.022	0.021	0.020	0.018	0.016	0.014	0.013	0.011	0.010		
0.009 0.008	- 2																	
3-	0.012	0.014	0.016	0.019	0.023	0.026	0.029	0.030	0.029	0.026	0.022	0.019	0.016	0.014	0.012	0.011		
0.010 0.009	- 3																	
4-	0.013	0.016	0.019	0.023	0.028	0.036	0.043	0.046	0.042	0.035	0.028	0.022	0.018	0.015	0.013	0.011		
0.010 0.009	- 4																	
5-	0.014	0.017	0.021	0.027	0.037	0.053	0.073	0.083	0.071	0.050	0.035	0.026	0.020	0.016	0.014	0.012		
0.010 0.009	- 5																	
6-С	0.015	0.018	0.023	0.031	0.046	0.078	0.164	0.261	0.146	0.072	0.043	0.029	0.022	0.017	0.014	0.012		
0.011 0.009 С-	6																	
7-	0.015	0.018	0.023	0.032	0.051	0.099	0.368	3.748	0.291	0.087	0.048	0.031	0.023	0.018	0.015	0.012		
0.011 0.010	- 7																	
8-	0.015	0.018	0.023	0.031	0.048	0.084	0.217	0.429	0.188	0.078	0.045	0.030	0.022	0.018	0.014	0.012		
0.011 0.009	- 8																	
9-	0.014	0.017	0.021	0.028	0.039	0.060	0.087	0.107	0.083	0.056	0.037	0.027	0.021	0.017	0.014	0.012		
0.010 0.009	- 9																	
10-	0.014	0.016	0.019	0.024	0.031	0.040	0.049	0.054	0.048	0.038	0.030	0.023	0.019	0.016	0.013	0.012		
0.010 0.009	-10																	
11-	0.013	0.015	0.017	0.020	0.024	0.028	0.032	0.033	0.032	0.028	0.023	0.020	0.017	0.014	0.012	0.011		
0.010 0.009	-11																	
	----- ----- ----- ----- ----- ----- ----- ----- ----- ----- ----- ----- ----- ----- -----																	
	1	2	3	4	5	6	7	8	9	10	11	12	13	14	15	16	17	18

В целом по расчетному прямоугольнику:

Безразмерная макс. концентрация ---> $C_m = 3.7478678$

Достигается в точке с координатами: $X_m = 4473.5$ м

(X-столбец 8, Y-строка 7) $Y_m = 3320.0$ м

При опасном направлении ветра : 206 град.

и "опасной" скорости ветра : 1.35 м/с

3. Исходные параметры источников.

ПК ЭРА v3.0. Модель: МРК-2014

Город :100 Ушаральский с.о..

Объект :0001 Джабык, ПР.

Вар.расч. :1 Расч.год: 2026 (СП) Расчет проводился 01.04.2026 14:52

Группа суммации :6037=0333 Сероводород (Дигидросульфид) (518)

1325 Формальдегид (Метаналь) (609)

Коэффициент рельефа (КР): индивидуальный с источников

Коэффициент оседания (F): индивидуальный с источников

Коды источников уникальны в рамках всего предприятия

Ист.	М	М	М/с	М3/с	градС	М	М	М	М
гр.	г/с								
----- Примесь 0333-----									
6004	T	1.0	0.20	1.00	0.0314	1.0	4208.50	3514.01	1.0 1.00 0 0.0000100
----- Примесь 1325-----									
0001	T	1.0	0.20	1.00	0.0314	1.0	4429.83	3229.45	1.0 1.00 0 0.0024533

4. Расчетные параметры C_m, U_m, X_m

ПК ЭРА v3.0. Модель: МРК-2014

Город :100 Ушаральский с.о..

Объект :0001 Джабык, ПР.

Вар.расч. :1 Расч.год: 2026 (СП) Расчет проводился 01.04.2026 14:52

Сезон :ЛЕТО (температура воздуха 33.0 град.С)

Группа суммации :6037=0333 Сероводород (Дигидросульфид) (518)

1325 Формальдегид (Метаналь) (609)

Коды источников уникальны в рамках всего предприятия

- Для групп суммации выброс $M_q = M_1/ПДК_1 + \dots + M_n/ПДК_n$, а суммарная концентрация $C_m = C_{m1}/ПДК_1 + \dots + C_{mn}/ПДК_n$						
Источники			Их расчетные параметры			
Номер	Код	M_q	Тип	C_m	U_m	X_m
-п/п-	Ист.-	-----	----	[доли ПДК]-	[м/с]-	[м]-
1	6004	0.001250	T	0.044646	0.50	11.4
2	0001	0.049067	T	1.752492	0.50	11.4
Суммарный $M_q = 0.050317$ (сумма $M_q/ПДК$ по всем примесям)						
Сумма C_m по всем источникам = 1.797137 долей ПДК						

Средневзвешенная опасная скорость ветра = 0.50 м/с						

5. Управляющие параметры расчета

ПК ЭРА v3.0. Модель: МРК-2014

Город :100 Ушаральский с.о..

Объект :0001 Джабык, ПР.

Вар.расч. :1 Расч.год: 2026 (СП) Расчет проводился 01.04.2026 14:52

Сезон :ЛЕТО (температура воздуха 33.0 град.С)

Группа суммации :6037=0333 Сероводород (Дигидросульфид) (518)

1325 Формальдегид (Метаналь) (609)

Фоновая концентрация не задана

Расчет по прямоугольнику 001 : 10489x6170 с шагом 617

Направление ветра: автоматический поиск опасного направления от 0 до 360 град.

Скорость ветра: автоматический поиск опасной скорости от 0.5 до 12.0($U_{пр}$) м/сСредневзвешенная опасная скорость ветра $U_{св} = 0.5$ м/с

6. Результаты расчета в виде таблицы.

ПК ЭРА v3.0. Модель: МРК-2014

Город :100 Ушаральский с.о..

Объект :0001 Джабык, ПР.

Вар.расч. :1 Расч.год: 2026 (СП) Расчет проводился 01.04.2026 14:52

Группа суммации :6037=0333 Сероводород (Дигидросульфид) (518)

1325 Формальдегид (Метаналь) (609)

Коды источников уникальны в рамках всего предприятия
 Расчет проводился на прямоугольнике 1
 с параметрами: координаты центра X= 5399, Y= 3937
 размеры: длина(по X)= 10489, ширина(по Y)= 6170, шаг сетки= 617
 Фоновая концентрация не задана
 Направление ветра: автоматический поиск опасного направления от 0 до 360 град.
 Скорость ветра: автоматический поиск опасной скорости от 0.5 до 12.0(U_{мр}) м/с

Расшифровка_обозначений

Qc - суммарная концентрация [доли ПДК]
Фоп- опасное направл. ветра [угл. град.]
Uоп- опасная скорость ветра [м/с]
Ви - вклад ИСТОЧНИКА в Qc [доли ПДК]
Ки - код источника для верхней строки Ви

~~~~~

| -При расчете по группе суммации концентр. в мг/м3 не печатается|  
 | -Если в строке Cmax=< 0.05 ПДК, то Фоп,Uоп,Ви,Ки не печатаются |

~~~~~

y= 7022 : Y-строка 1 Cmax= 0.001 долей ПДК (x= 4473.5; напр.ветра=181)

:

x= 155 : 772: 1389: 2006: 2623: 3240: 3857: 4474: 5091: 5708: 6325: 6942: 7559: 8176: 8793:
 9410:

-----:-----:-----:-----:-----:-----:-----:-----:-----:-----:-----:-----:-----:-----:-----:
 Qc : 0.001: 0.001: 0.001: 0.001: 0.001: 0.001: 0.001: 0.001: 0.001: 0.001: 0.001: 0.001: 0.001: 0.001:
 0.001: 0.001:

 x= 10027: 10644:

-----:-----:
 Qc : 0.001: 0.000:

y= 6405 : Y-строка 2 Cmax= 0.001 долей ПДК (x= 4473.5; напр.ветра=181)

:

x= 155 : 772: 1389: 2006: 2623: 3240: 3857: 4474: 5091: 5708: 6325: 6942: 7559: 8176: 8793:
 9410:

-----:-----:-----:-----:-----:-----:-----:-----:-----:-----:-----:-----:-----:-----:-----:
 Qc : 0.001: 0.001: 0.001: 0.001: 0.001: 0.001: 0.001: 0.001: 0.001: 0.001: 0.001: 0.001: 0.001: 0.001:
 0.001: 0.001:

 x= 10027: 10644:

-----:-----:
 Qc : 0.001: 0.000:

y= 5788 : Y-строка 3 Cmax= 0.002 долей ПДК (x= 4473.5; напр.ветра=181)

:

x= 155 : 772: 1389: 2006: 2623: 3240: 3857: 4474: 5091: 5708: 6325: 6942: 7559: 8176: 8793:
9410:

-----:-----:-----:-----:-----:-----:-----:-----:-----:-----:-----:-----:-----:-----:-----:-----:
Qc : 0.001: 0.001: 0.001: 0.001: 0.001: 0.002: 0.002: 0.002: 0.002: 0.002: 0.001: 0.001: 0.001: 0.001:
0.001: 0.001:

x= 10027: 10644:

-----:-----:
Qc : 0.001: 0.001:

y= 5171 : Y-строка 4 Cmax= 0.003 долей ПДК (x= 4473.5; напр.ветра=181)

:

x= 155 : 772: 1389: 2006: 2623: 3240: 3857: 4474: 5091: 5708: 6325: 6942: 7559: 8176: 8793:
9410:

-----:-----:-----:-----:-----:-----:-----:-----:-----:-----:-----:-----:-----:-----:-----:-----:
Qc : 0.001: 0.001: 0.001: 0.001: 0.002: 0.002: 0.003: 0.003: 0.003: 0.002: 0.002: 0.001: 0.001: 0.001:
0.001: 0.001:

x= 10027: 10644:

-----:-----:
Qc : 0.001: 0.001:

y= 4554 : Y-строка 5 Cmax= 0.005 долей ПДК (x= 4473.5; напр.ветра=182)

:

x= 155 : 772: 1389: 2006: 2623: 3240: 3857: 4474: 5091: 5708: 6325: 6942: 7559: 8176: 8793:
9410:

-----:-----:-----:-----:-----:-----:-----:-----:-----:-----:-----:-----:-----:-----:-----:-----:
Qc : 0.001: 0.001: 0.001: 0.002: 0.002: 0.003: 0.004: 0.005: 0.004: 0.003: 0.002: 0.002: 0.001: 0.001:
0.001: 0.001:

x= 10027: 10644:

-----:-----:
Qc : 0.001: 0.001:

y= 3937 : Y-строка 6 Cmax= 0.015 долей ПДК (x= 4473.5; напр.ветра=184)

:

x= 155 : 772: 1389: 2006: 2623: 3240: 3857: 4474: 5091: 5708: 6325: 6942: 7559: 8176: 8793:
9410:

-----:-----:-----:-----:-----:-----:-----:-----:-----:-----:-----:-----:-----:-----:-----:-----:
Qc : 0.001: 0.001: 0.001: 0.002: 0.003: 0.005: 0.010: 0.015: 0.009: 0.004: 0.003: 0.002: 0.001: 0.001:
0.001: 0.001:

```

-----
x= 10027: 10644:
-----:-----:
Qс : 0.001: 0.001:
~~~~~

y= 3320 : Y-строка 7 Стах= 0.220 долей ПДК (x= 4473.5; напр.ветра=206)
-----
:
-----
x= 155 : 772: 1389: 2006: 2623: 3240: 3857: 4474: 5091: 5708: 6325: 6942: 7559: 8176: 8793:
9410:
-----:-----:-----:-----:-----:-----:-----:-----:-----:-----:-----:-----:
Qс : 0.001: 0.001: 0.001: 0.002: 0.003: 0.006: 0.022: 0.220: 0.017: 0.005: 0.003: 0.002: 0.001: 0.001:
0.001: 0.001:
Фоп: 91 : 91 : 92 : 92 : 93 : 94 : 99 : 206 : 262 : 266 : 267 : 268 : 268 : 269 : 269 : 269 :
Уоп: 4.79 : 3.97 : 3.13 : 2.27 : 1.42 : 12.00 : 12.00 : 1.35 : 12.00 : 12.00 : 1.54 : 2.39 : 3.24 : 4.07 : 4.96 : 5.79
:
: : : : : : : : : : : : : : : : :
Ви : 0.001: 0.001: 0.001: 0.002: 0.003: 0.006: 0.022: 0.220: 0.017: 0.005: 0.003: 0.002: 0.001: 0.001:
0.001: 0.001:
Ки : 0001 : 0001 : 0001 : 0001 : 0001 : 0001 : 0001 : 0001 : 0001 : 0001 : 0001 : 0001 : 0001 : 0001 : 0001 : 0001
: 0001 :
~~~~~

```

```

-----
x= 10027: 10644:
-----:-----:
Qс : 0.001: 0.001:
Фоп: 269 : 269 :
Уоп: 6.69 : 7.54 :
: :
Ви : 0.001: 0.001:
Ки : 0001 : 0001 :
~~~~~

```

```

-----
y= 2703 : Y-строка 8 Стах= 0.025 долей ПДК (x= 4473.5; напр.ветра=355)
-----
:
-----
x= 155 : 772: 1389: 2006: 2623: 3240: 3857: 4474: 5091: 5708: 6325: 6942: 7559: 8176: 8793:
9410:
-----:-----:-----:-----:-----:-----:-----:-----:-----:-----:-----:-----:
Qс : 0.001: 0.001: 0.001: 0.002: 0.003: 0.005: 0.013: 0.025: 0.011: 0.005: 0.003: 0.002: 0.001: 0.001:
0.001: 0.001:
~~~~~

```

```

-----
x= 10027: 10644:
-----:-----:
Qс : 0.001: 0.001:
~~~~~

y= 2086 : Y-строка 9 Стах= 0.006 долей ПДК (x= 4473.5; напр.ветра=358)
-----
:

```

9410: x= 155 : 772: 1389: 2006: 2623: 3240: 3857: 4474: 5091: 5708: 6325: 6942: 7559: 8176: 8793:

-----:-----:-----:-----:-----:-----:-----:-----:-----:-----:-----:-----:-----:-----:-----:-----:
 Qc : 0.001: 0.001: 0.001: 0.002: 0.002: 0.004: 0.005: 0.006: 0.005: 0.003: 0.002: 0.002: 0.001: 0.001:
 0.001: 0.001:

 x= 10027: 10644:

-----:-----:
 Qc : 0.001: 0.001:

 y= 1469 : Y-строка 10 Cmax= 0.003 долей ПДК (x= 4473.5; напр.ветра=358)

:

9410: x= 155 : 772: 1389: 2006: 2623: 3240: 3857: 4474: 5091: 5708: 6325: 6942: 7559: 8176: 8793:

-----:-----:-----:-----:-----:-----:-----:-----:-----:-----:-----:-----:-----:-----:-----:-----:
 Qc : 0.001: 0.001: 0.001: 0.001: 0.002: 0.002: 0.003: 0.003: 0.003: 0.002: 0.002: 0.001: 0.001: 0.001:
 0.001: 0.001:

 x= 10027: 10644:

-----:-----:
 Qc : 0.001: 0.001:

 y= 852 : Y-строка 11 Cmax= 0.002 долей ПДК (x= 4473.5; напр.ветра=359)

:

9410: x= 155 : 772: 1389: 2006: 2623: 3240: 3857: 4474: 5091: 5708: 6325: 6942: 7559: 8176: 8793:

-----:-----:-----:-----:-----:-----:-----:-----:-----:-----:-----:-----:-----:-----:-----:-----:
 Qc : 0.001: 0.001: 0.001: 0.001: 0.001: 0.002: 0.002: 0.002: 0.002: 0.002: 0.001: 0.001: 0.001: 0.001:
 0.001: 0.001:

 x= 10027: 10644:

-----:-----:
 Qc : 0.001: 0.001:

 Результаты расчета в точке максимума ПК ЭРА v3.0. Модель: МРК-2014
 Координаты точки : X= 4473.5 м, Y= 3320.0 м

 Максимальная суммарная концентрация | Cs= 0.2204630 доли ПДКмр|

 Достигается при опасном направлении 206 град.
 и скорости ветра 1.35 м/с

 Всего источников: 2. В таблице заказано вкладчиков 20, но не более 95.0% вклада

ВКЛАДЫ ИСТОЧНИКОВ

 [Ном.] Код [Тип] Выброс | Вклад |Вклад в%| Сум. %| Коэф.влияния |

1	0001	0.049067	T	1.752492	0.50	11.4
2	6004	0.001250	T	0.044646	0.50	11.4
~~~~~						
Суммарный Мq=		0.050317 (сумма Мq/ПДК по всем примесям)				
Сумма См по всем источникам =		1.797137 долей ПДК				
-----						
Средневзвешенная опасная скорость ветра =		0.50 м/с				

#### 5. Управляющие параметры расчета

ПК ЭРА v3.0. Модель: МРК-2014

Город :100 Ушаральский с.о..

Объект :0001 Джабык, ПР.

Вар.расч. :1 Расч.год: 2026 (СП) Расчет проводился 01.04.2026 14:52

Сезон :ЛЕТО (температура воздуха 33.0 град.С)

Группа суммации :6044=0330 Сера диоксид (Ангидрид сернистый, Сернистый газ, Сера (IV) оксид) (516)

0333 Сероводород (Дигидросульфид) (518)

Фоновая концентрация не задана

Расчет по прямоугольнику 001 : 10489x6170 с шагом 617

Направление ветра: автоматический поиск опасного направления от 0 до 360 град.

Скорость ветра: автоматический поиск опасной скорости от 0.5 до 12.0(Умр) м/с

Средневзвешенная опасная скорость ветра  $U_{св}$  = 0.5 м/с

#### 6. Результаты расчета в виде таблицы.

ПК ЭРА v3.0. Модель: МРК-2014

Город :100 Ушаральский с.о..

Объект :0001 Джабык, ПР.

Вар.расч. :1 Расч.год: 2026 (СП) Расчет проводился 01.04.2026 14:52

Группа суммации :6044=0330 Сера диоксид (Ангидрид сернистый, Сернистый газ, Сера (IV) оксид) (516)

0333 Сероводород (Дигидросульфид) (518)

Коды источников уникальны в рамках всего предприятия

Расчет проводился на прямоугольнике 1

с параметрами: координаты центра  $X=5399$ ,  $Y=3937$

размеры: длина(по X)= 10489, ширина(по Y)= 6170, шаг сетки= 617

Фоновая концентрация не задана

Направление ветра: автоматический поиск опасного направления от 0 до 360 град.

Скорость ветра: автоматический поиск опасной скорости от 0.5 до 12.0(Умр) м/с

#### Расшифровка_обозначений

Qc - суммарная концентрация [доли ПДК]
Фоп- опасное направл. ветра [ угл. град.]
Uоп- опасная скорость ветра [ м/с ]
Ви - вклад ИСТОЧНИКА в Qc [доли ПДК]
Ки - код источника для верхней строки Ви

~~~~~

-При расчете по группе суммации концентр. в мг/м3 не печатается|

-Если в строке $S_{max} < 0.05$ ПДК, то Фоп, Uоп, Ви, Ки не печатаются |

~~~~~

y= 7022 : Y-строка 1  $S_{max} = 0.001$  долей ПДК ( $x=4473.5$ ; напр.ветра=181)

-----  
 :  
 -----  
 x= 155 : 772: 1389: 2006: 2623: 3240: 3857: 4474: 5091: 5708: 6325: 6942: 7559: 8176: 8793:  
 9410:  
 -----:-----:-----:-----:-----:-----:-----:-----:-----:-----:-----:-----:-----:-----:-----:-----:  
 Qc : 0.001: 0.001: 0.001: 0.001: 0.001: 0.001: 0.001: 0.001: 0.001: 0.001: 0.001: 0.001: 0.001: 0.001:  
 0.001: 0.001:  
 ~~~~~  
 ~~~~~

-----  
 x= 10027: 10644:

-----:-----:  
 Qc : 0.001: 0.000:  
 ~~~~~

 y= 6405 : Y-строка 2 Cmax= 0.001 долей ПДК (x= 4473.5; напр.ветра=181)

 :

 x= 155 : 772: 1389: 2006: 2623: 3240: 3857: 4474: 5091: 5708: 6325: 6942: 7559: 8176: 8793:
 9410:
 -----:-----:-----:-----:-----:-----:-----:-----:-----:-----:-----:-----:-----:-----:-----:-----:
 Qc : 0.001: 0.001: 0.001: 0.001: 0.001: 0.001: 0.001: 0.001: 0.001: 0.001: 0.001: 0.001: 0.001: 0.001:
 0.001: 0.001:
 ~~~~~  
 ~~~~~

 x= 10027: 10644:

-----:-----:
 Qc : 0.001: 0.000:
 ~~~~~

-----  
 y= 5788 : Y-строка 3 Cmax= 0.002 долей ПДК (x= 4473.5; напр.ветра=181)  
 -----

-----  
 :  
 -----  
 x= 155 : 772: 1389: 2006: 2623: 3240: 3857: 4474: 5091: 5708: 6325: 6942: 7559: 8176: 8793:  
 9410:  
 -----:-----:-----:-----:-----:-----:-----:-----:-----:-----:-----:-----:-----:-----:-----:-----:  
 Qc : 0.001: 0.001: 0.001: 0.001: 0.001: 0.002: 0.002: 0.002: 0.002: 0.002: 0.001: 0.001: 0.001: 0.001:  
 0.001: 0.001:  
 ~~~~~  
 ~~~~~

-----  
 x= 10027: 10644:

-----:-----:  
 Qc : 0.001: 0.001:  
 ~~~~~

 y= 5171 : Y-строка 4 Cmax= 0.003 долей ПДК (x= 4473.5; напр.ветра=181)

 :

 x= 155 : 772: 1389: 2006: 2623: 3240: 3857: 4474: 5091: 5708: 6325: 6942: 7559: 8176: 8793:
 9410:
 -----:-----:-----:-----:-----:-----:-----:-----:-----:-----:-----:-----:-----:-----:-----:-----:
 Qc : 0.001: 0.001: 0.001: 0.001: 0.001: 0.001: 0.001: 0.001: 0.001: 0.001: 0.001: 0.001: 0.001: 0.001:
 0.001: 0.001:
 ~~~~~  
 ~~~~~

Qc : 0.001: 0.001: 0.001: 0.001: 0.002: 0.002: 0.003: 0.003: 0.003: 0.002: 0.002: 0.001: 0.001: 0.001:
0.001: 0.001:

~~~~~  
~~~~~

x= 10027: 10644:

-----:-----:
Qc : 0.001: 0.001:

~~~~~

y= 4554 : Y-строка 5 Cmax= 0.005 долей ПДК (x= 4473.5; напр.ветра=182)

-----

:

x= 155 : 772: 1389: 2006: 2623: 3240: 3857: 4474: 5091: 5708: 6325: 6942: 7559: 8176: 8793:  
9410:

-----:-----:-----:-----:-----:-----:-----:-----:-----:-----:-----:-----:-----:-----:-----:-----:

Qc : 0.001: 0.001: 0.001: 0.002: 0.002: 0.003: 0.004: 0.005: 0.004: 0.003: 0.002: 0.002: 0.001: 0.001:  
0.001: 0.001:

~~~~~  
~~~~~

-----  
x= 10027: 10644:

-----:-----:  
Qc : 0.001: 0.001:

~~~~~

y= 3937 : Y-строка 6 Cmax= 0.015 долей ПДК (x= 4473.5; напр.ветра=184)

:

x= 155 : 772: 1389: 2006: 2623: 3240: 3857: 4474: 5091: 5708: 6325: 6942: 7559: 8176: 8793:
9410:

-----:-----:-----:-----:-----:-----:-----:-----:-----:-----:-----:-----:-----:-----:-----:-----:

Qc : 0.001: 0.001: 0.001: 0.002: 0.003: 0.005: 0.010: 0.015: 0.009: 0.004: 0.003: 0.002: 0.001: 0.001:
0.001: 0.001:

~~~~~  
~~~~~

x= 10027: 10644:

-----:-----:
Qc : 0.001: 0.001:

~~~~~

y= 3320 : Y-строка 7 Cmax= 0.220 долей ПДК (x= 4473.5; напр.ветра=206)

-----

:

x= 155 : 772: 1389: 2006: 2623: 3240: 3857: 4474: 5091: 5708: 6325: 6942: 7559: 8176: 8793:  
9410:

-----:-----:-----:-----:-----:-----:-----:-----:-----:-----:-----:-----:-----:-----:-----:-----:

Qc : 0.001: 0.001: 0.001: 0.002: 0.003: 0.006: 0.022: 0.220: 0.017: 0.005: 0.003: 0.002: 0.001: 0.001:  
0.001: 0.001:

Фоп: 91 : 91 : 92 : 92 : 93 : 94 : 99 : 206 : 262 : 266 : 267 : 268 : 268 : 269 : 269 : 269 :

Уоп: 4.79 : 3.97 : 3.13 : 2.27 : 1.42 : 12.00 : 12.00 : 1.35 : 12.00 : 12.00 : 1.54 : 2.39 : 3.24 : 4.07 : 4.96 : 5.79

:

: : : : : : : : : : : : : : :



Qc : 0.001: 0.001: 0.001: 0.001: 0.002: 0.002: 0.003: 0.003: 0.003: 0.002: 0.002: 0.001: 0.001: 0.001:  
0.001: 0.001:

-----  
x= 10027: 10644:

-----:-----:  
Qc : 0.001: 0.001:

-----  
y= 852 : Y-строка 11 Cmax= 0.002 долей ПДК (x= 4473.5; напр.ветра=359)

:

-----  
x= 155 : 772: 1389: 2006: 2623: 3240: 3857: 4474: 5091: 5708: 6325: 6942: 7559: 8176: 8793:  
9410:

-----:-----:-----:-----:-----:-----:-----:-----:-----:-----:-----:-----:-----:-----:-----:  
Qc : 0.001: 0.001: 0.001: 0.001: 0.001: 0.002: 0.002: 0.002: 0.002: 0.002: 0.001: 0.001: 0.001: 0.001:  
0.001: 0.001:

-----  
x= 10027: 10644:

-----:-----:  
Qc : 0.001: 0.001:

-----  
Результаты расчета в точке максимума ПК ЭРА v3.0. Модель: МРК-2014  
Координаты точки : X= 4473.5 м, Y= 3320.0 м

-----  
Максимальная суммарная концентрация | Cs= 0.2204630 доли ПДКмр|

-----  
Достигается при опасном направлении 206 град.  
и скорости ветра 1.35 м/с

Всего источников: 2. В таблице заказано вкладчиков 20, но не более 95.0% вклада

#### ВКЛАДЫ ИСТОЧНИКОВ

Ном.	Код	Тип	Выброс	Вклад	Вклад в%	Сум. %	Коэф.влияния
-----	-----	-----	-----	-----	-----	-----	-----
Ист.	-----	М-(Mq)	-C[доли ПДК]	-----	-----	b=C/M	-----
1	0001	T	0.0491	0.2204630	100.00	100.00	4.4931278

-----  
| Остальные источники не влияют на данную точку (1 источников) |

#### 7. Суммарные концентрации в узлах расчетной сетки.

ПК ЭРА v3.0. Модель: МРК-2014

Город :100 Ушаральский с.о..

Объект :0001 Джабык, ПР.

Вар.расч. :1 Расч.год: 2026 (СП) Расчет проводился 01.04.2026 14:52

Группа суммации :6044=0330 Сера диоксид (Ангидрид сернистый, Сернистый газ, Сера (IV) оксид) (516)

0333 Сероводород (Дигидросульфид) (518)

-----  
Параметры расчетного прямоугольника No 1

| Координаты центра : X= 5399 м; Y= 3937 |

| Длина и ширина : L= 10489 м; B= 6170 м |  
 | Шаг сетки (dX=dY) : D= 617 м |

~~~~~  
 Фоновая концентрация не задана

Направление ветра: автоматический поиск опасного направления от 0 до 360 град.

Скорость ветра: автоматический поиск опасной скорости от 0.5 до 12.0(U<sub>мр</sub>) м/с

(Символ ^ означает наличие источника вблизи расчетного узла)

| | 1 | 2 | 3 | 4 | 5 | 6 | 7 | 8 | 9 | 10 | 11 | 12 | 13 | 14 | 15 | 16 | 17 | 18 |
|-------------|-------|-------|-------|-------|-------|-------|-------|-------|-------|-------|-------|-------|-------|-------|-------|-------|-------|-------|
| *- | ----- | ----- | ----- | ----- | ----- | ----- | ----- | ----- | ----- | ----- | ----- | ----- | ----- | ----- | ----- | ----- | ----- | ----- |
| 1- | 0.001 | 0.001 | 0.001 | 0.001 | 0.001 | 0.001 | 0.001 | 0.001 | 0.001 | 0.001 | 0.001 | 0.001 | 0.001 | 0.001 | 0.001 | 0.001 | 0.001 | 0.001 |
| 0.001 0.000 | - 1 | | | | | | | | | | | | | | | | | |
| 2- | 0.001 | 0.001 | 0.001 | 0.001 | 0.001 | 0.001 | 0.001 | 0.001 | 0.001 | 0.001 | 0.001 | 0.001 | 0.001 | 0.001 | 0.001 | 0.001 | 0.001 | 0.001 |
| 0.001 0.000 | - 2 | | | | | | | | | | | | | | | | | |
| 3- | 0.001 | 0.001 | 0.001 | 0.001 | 0.001 | 0.001 | 0.002 | 0.002 | 0.002 | 0.002 | 0.002 | 0.002 | 0.002 | 0.001 | 0.001 | 0.001 | 0.001 | 0.001 |
| 0.001 0.001 | - 3 | | | | | | | | | | | | | | | | | |
| 4- | 0.001 | 0.001 | 0.001 | 0.001 | 0.001 | 0.002 | 0.002 | 0.003 | 0.003 | 0.003 | 0.003 | 0.002 | 0.002 | 0.001 | 0.001 | 0.001 | 0.001 | 0.001 |
| 0.001 0.001 | - 4 | | | | | | | | | | | | | | | | | |
| 5- | 0.001 | 0.001 | 0.001 | 0.002 | 0.002 | 0.003 | 0.004 | 0.005 | 0.004 | 0.003 | 0.003 | 0.002 | 0.002 | 0.001 | 0.001 | 0.001 | 0.001 | 0.001 |
| 0.001 0.001 | - 5 | | | | | | | | | | | | | | | | | |
| 6-С | 0.001 | 0.001 | 0.001 | 0.002 | 0.003 | 0.005 | 0.010 | 0.015 | 0.009 | 0.004 | 0.003 | 0.002 | 0.001 | 0.001 | 0.001 | 0.001 | 0.001 | 0.001 |
| 0.001 0.001 | С- 6 | | | | | | | | | | | | | | | | | |
| 7- | 0.001 | 0.001 | 0.001 | 0.002 | 0.003 | 0.006 | 0.022 | 0.220 | 0.017 | 0.005 | 0.003 | 0.002 | 0.001 | 0.001 | 0.001 | 0.001 | 0.001 | 0.001 |
| 0.001 0.001 | - 7 | | | | | | | | | | | | | | | | | |
| 8- | 0.001 | 0.001 | 0.001 | 0.002 | 0.003 | 0.005 | 0.013 | 0.025 | 0.011 | 0.005 | 0.003 | 0.002 | 0.001 | 0.001 | 0.001 | 0.001 | 0.001 | 0.001 |
| 0.001 0.001 | - 8 | | | | | | | | | | | | | | | | | |
| 9- | 0.001 | 0.001 | 0.001 | 0.002 | 0.002 | 0.004 | 0.005 | 0.006 | 0.005 | 0.003 | 0.002 | 0.002 | 0.001 | 0.001 | 0.001 | 0.001 | 0.001 | 0.001 |
| 0.001 0.001 | - 9 | | | | | | | | | | | | | | | | | |
| 10- | 0.001 | 0.001 | 0.001 | 0.001 | 0.002 | 0.002 | 0.003 | 0.003 | 0.003 | 0.002 | 0.002 | 0.001 | 0.001 | 0.001 | 0.001 | 0.001 | 0.001 | 0.001 |
| 0.001 0.001 | -10 | | | | | | | | | | | | | | | | | |
| 11- | 0.001 | 0.001 | 0.001 | 0.001 | 0.001 | 0.002 | 0.002 | 0.002 | 0.002 | 0.002 | 0.002 | 0.001 | 0.001 | 0.001 | 0.001 | 0.001 | 0.001 | 0.001 |
| 0.001 0.001 | -11 | | | | | | | | | | | | | | | | | |
| | ----- | ----- | ----- | ----- | ----- | ----- | ----- | ----- | ----- | ----- | ----- | ----- | ----- | ----- | ----- | ----- | ----- | ----- |
| | 1 | 2 | 3 | 4 | 5 | 6 | 7 | 8 | 9 | 10 | 11 | 12 | 13 | 14 | 15 | 16 | 17 | 18 |

В целом по расчетному прямоугольнику:

Безразмерная макс. концентрация ---> C<sub>м</sub> = 0.2204630

Достигается в точке с координатами: X<sub>м</sub> = 4473.5 м

(X-столбец 8, Y-строка 7) Y<sub>м</sub> = 3320.0 м

При опасном направлении ветра : 206 град.

и "опасной" скорости ветра : 1.35 м/с

Город : 100 Ушаральский с.о.
 Объект : 0001 Джабык, ПР Вар.№ 1
 ПК ЭРА v3.0 Модель: МРК-2014
 0301 Азота (IV) диоксид (Азота диоксид) (4)

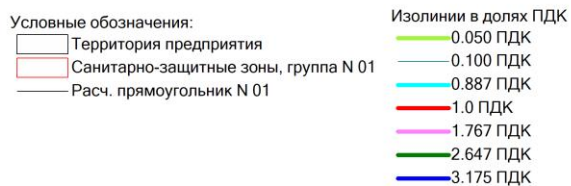
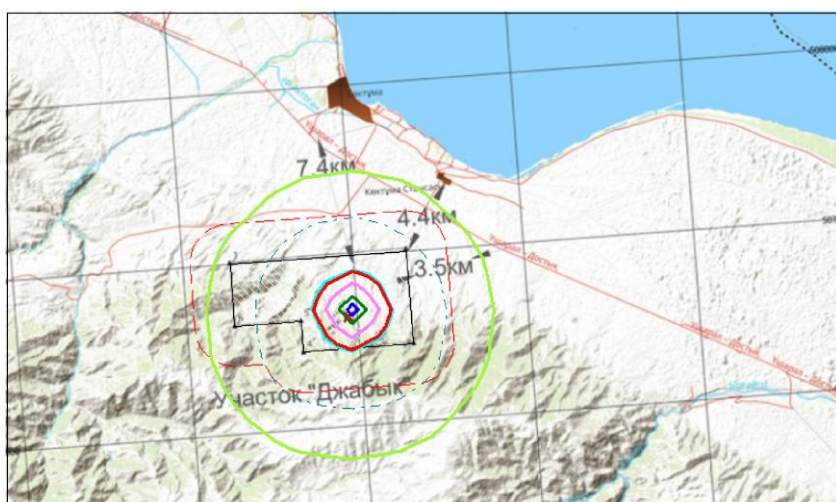
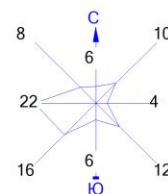

Макс концентрация 3.527405 ПДК достигается в точке $x=4474$ $y=3320$
 При опасном направлении 206° и опасной скорости ветра 1.35 м/с
 Расчетный прямоугольник № 1, ширина 10489 м, высота 6170 м,
 шаг расчетной сетки 617 м, количество расчетных точек 18×11
 Расчет на существующее положение.

Город : 100 Ушаральский с.о.
 Объект : 0001 Джабык, ПР Вар.№ 1
 ПК ЭРА v3.0 Модель: МРК-2014
 0304 Азот (II) оксид (Азота оксид) (6)

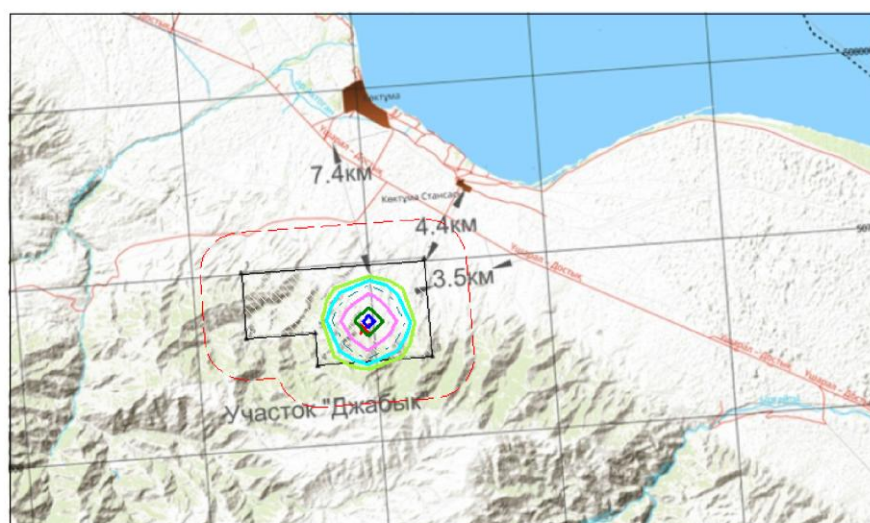
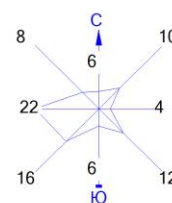

Условные обозначения:

- Территория предприятия
- Санитарно-защитные зоны, группа N 01
- Расч. прямоугольник N 01

Изолинии в долях ПДК

- 0.050 ПДК
- 0.072 ПДК
- 0.100 ПДК
- 0.144 ПДК
- 0.215 ПДК
- 0.258 ПДК

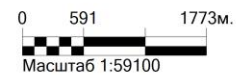

Макс концентрация 0.2866017 ПДК достигается в точке $x=4474$ $y=3320$
 При опасном направлении 206° и опасной скорости ветра 1.35 м/с
 Расчетный прямоугольник № 1, ширина 10489 м, высота 6170 м,
 шаг расчетной сетки 617 м, количество расчетных точек 18\*11
 Расчет на существующее положение.

Город : 100 Ушаральский с.о.
 Объект : 0001 Джабык, ПР Вар.№ 1
 ПК ЭРА v3.0 Модель: МРК-2014
 0328 Углерод (Сажа, Углерод черный) (583)

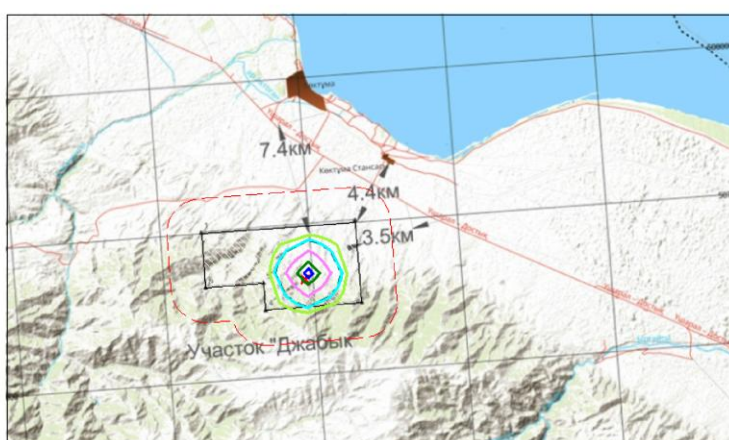
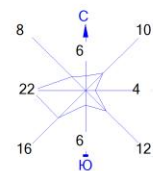

Условные обозначения:
 [Black outline] Территория предприятия
 [Red dashed line] Санитарно-защитные зоны, группа N 01
 [Black line] Расч. прямоугольник N 01

Изолинии в долях ПДК
 [Yellow line] 0.050 ПДК
 [Cyan line] 0.091 ПДК
 [Light blue line] 0.100 ПДК
 [Magenta line] 0.181 ПДК
 [Green line] 0.271 ПДК
 [Dark blue line] 0.326 ПДК

0 591 1773м.
 Масштаб 1:59100

Макс концентрация 0.3618633 ПДК достигается в точке $x=4474$ $y=3320$
 При опасном направлении 206° и опасной скорости ветра 7.25 м/с
 Расчетный прямоугольник № 1, ширина 10489 м, высота 6170 м,
 шаг расчетной сетки 617 м, количество расчетных точек 18×11
 Расчёт на существующее положение.

Город : 100 Ушаральский с.о.
 Объект : 0001 Джабык, ПР Вар.№ 1
 ПК ЭРА v3.0 Модель: МРК-2014
 0330 Сера диоксид (Ангидрид сернистый, Сернистый газ, Сера (IV) оксид) (516)

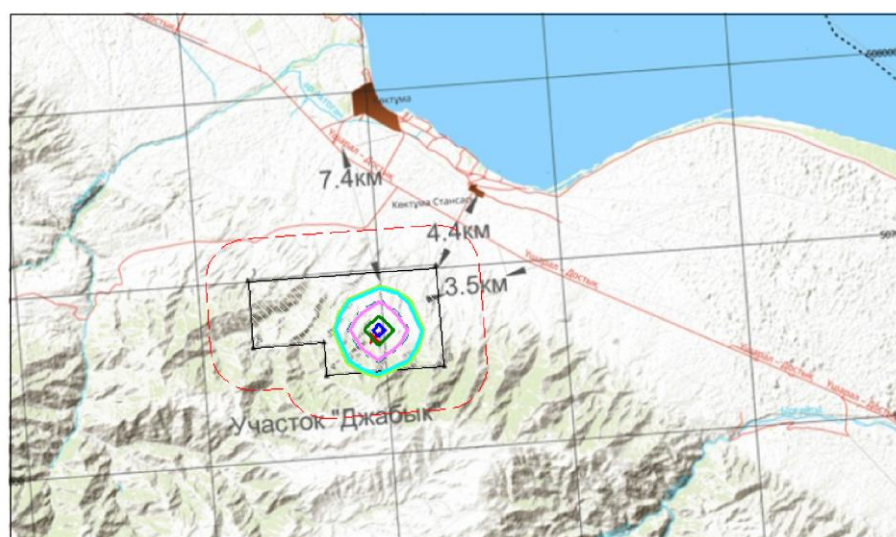
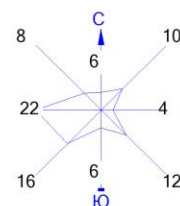

Условные обозначения:

- Территория предприятия
- Санитарно-защитные зоны, группа N 01
- Расч. прямоугольник N 01

Изолинии в долях ПДК

- 0.050 ПДК
- 0.055 ПДК
- 0.100 ПДК
- 0.110 ПДК
- 0.165 ПДК
- 0.198 ПДК

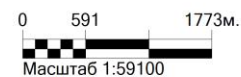

Макс концентрация 0.2204628 ПДК достигается в точке $x=4474$ $y=3320$
 При опасном направлении 206° и опасной скорости ветра 1.35 м/с
 Расчетный прямоугольник № 1, ширина 10489 м, высота 6170 м,
 шаг расчетной сетки 617 м, количество расчетных точек 18×11
 Расчёт на существующее положение.

Город : 100 Ушаральский с.о.
 Объект : 0001 Джабык, ПР Вар.№ 1
 ПК ЭРА v3.0 Модель: МРК-2014
 0337 Углерод оксид (Оксид углерода, Угарный газ) (584)

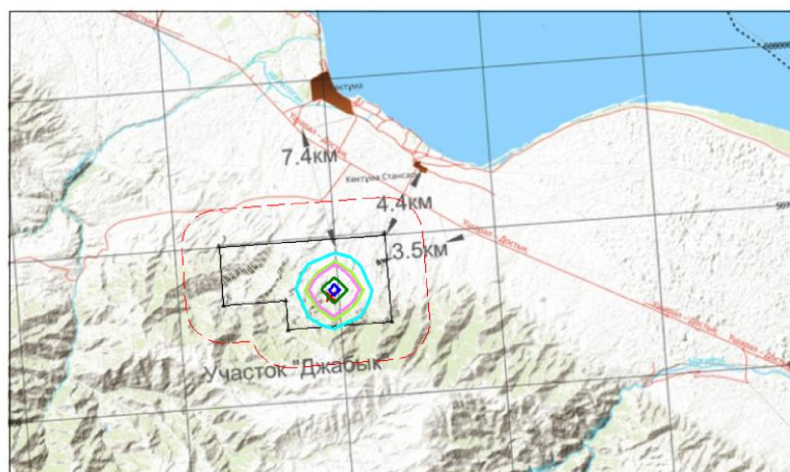
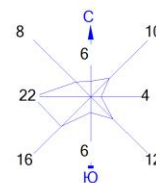

Условные обозначения:

- Территория предприятия
- Санитарно-защитные зоны, группа N 01
- Расч. прямоугольник N 01

Изолинии в долях ПДК

- 0.029 ПДК
- 0.050 ПДК
- 0.057 ПДК
- 0.085 ПДК
- 0.100 ПДК
- 0.103 ПДК

0 591 1773м.
 Масштаб 1:59100

Макс концентрация 0.1139058 ПДК достигается в точке $x=4474$ $y=3320$
 При опасном направлении 206° и опасной скорости ветра 1.35 м/с
 Расчетный прямоугольник № 1, ширина 10489 м, высота 6170 м,
 шаг расчетной сетки 617 м, количество расчетных точек 18×11
 Расчет на существующее положение.

Город : 100 Ушаральский с.о.
 Объект : 0001 Джабык, ПР Вар.№ 1
 ПК ЭРА v3.0 Модель: МРК-2014
 0703 Бенз/а/пирен (3,4-Бензпирен) (54)

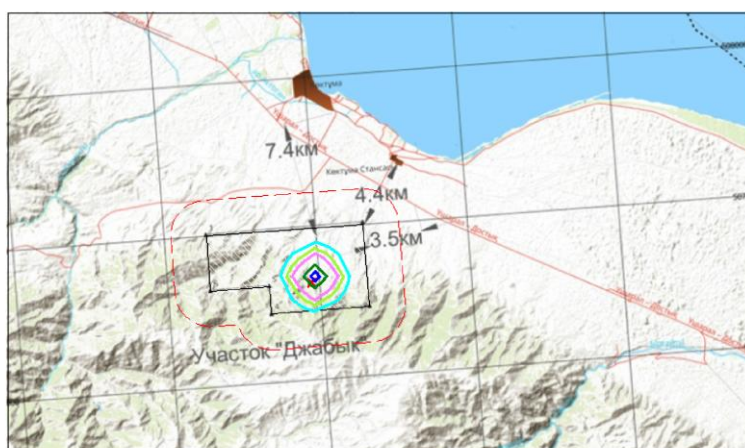
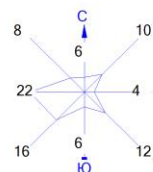

Условные обозначения:

- Территория предприятия
- Санитарно-защитные зоны, группа N 01
- Расч. прямоугольник N 01

Изолинии в долях ПДК

- 0.033 ПДК
- 0.050 ПДК
- 0.065 ПДК
- 0.098 ПДК
- 0.100 ПДК
- 0.117 ПДК



Макс концентрация 0.1300938 ПДК достигается в точке $x=4474$ $y=3320$
 При опасном направлении 206° и опасной скорости ветра 7.25 м/с
 Расчетный прямоугольник № 1, ширина 10489 м, высота 6170 м,
 шаг расчетной сетки 617 м, количество расчетных точек 18×11
 Расчет на существующее положение.

Город : 100 Ушаральский с.о.
 Объект : 0001 Джабык, ПР Вар.№ 1
 ПК ЭРА v3.0 Модель: МРК-2014
 1325 Формальдегид (Метаналь) (609)

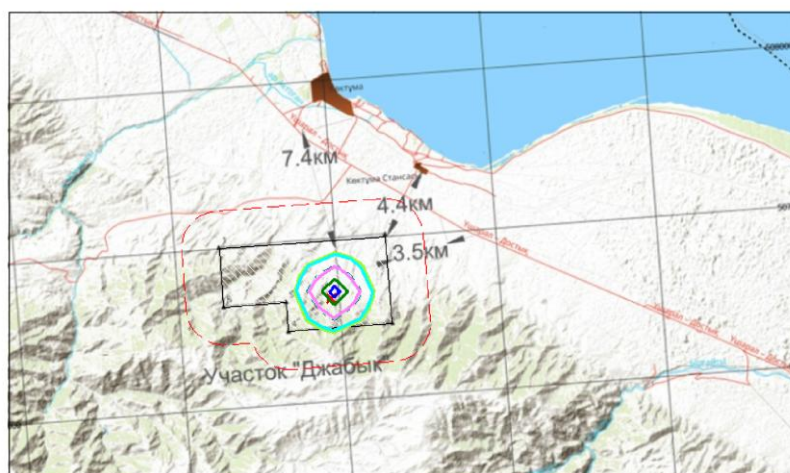
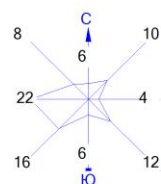

Условные обозначения:

- Территория предприятия
- Санитарно-защитные зоны, группа N 01
- Расч. прямоугольник N 01

Изолинии в долях ПДК

- 0.050 ПДК
- 0.055 ПДК
- 0.100 ПДК
- 0.110 ПДК
- 0.165 ПДК
- 0.198 ПДК



Макс концентрация 0.2204628 ПДК достигается в точке $x=4474$ $y=3320$
 При опасном направлении 206° и опасной скорости ветра 1.35 м/с
 Расчетный прямоугольник № 1, ширина 10489 м, высота 6170 м,
 шаг расчетной сетки 617 м, количество расчетных точек 18×11
 Расчет на существующее положение.

Город : 100 Ушаральский с.о.
 Объект : 0001 Джабык, ПР Вар.№ 1
 ПК ЭРА v3.0 Модель: МРК-2014
 2754 Алканы С12-19 /в пересчете на С/ (Углеводороды предельные С12-С19 (в пересчете на С); Растворитель
 РПК-265П) (10)

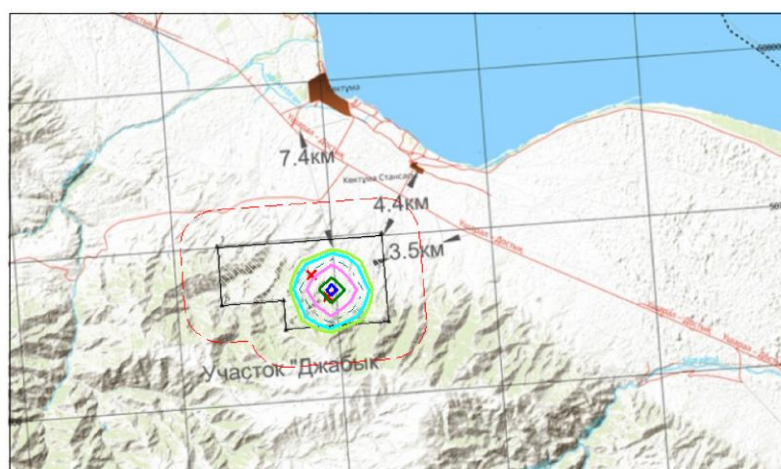

Условные обозначения:

- Территория предприятия
- Санитарно-защитные зоны, группа N 01
- Расч. прямоугольник N 01

Изолинии в долях ПДК

- 0.050 ПДК
- 0.067 ПДК
- 0.100 ПДК
- 0.133 ПДК
- 0.200 ПДК
- 0.240 ПДК

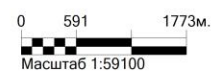

Макс концентрация 0.2663926 ПДК достигается в точке $x=4474$ $y=3320$
 При опасном направлении 206° и опасной скорости ветра 1.35 м/с
 Расчетный прямоугольник № 1, ширина 10489 м, высота 6170 м,
 шаг расчетной сетки 617 м, количество расчетных точек 18×11
 Расчет на существующее положение.

Город : 100 Ушаральский с.о.
 Объект : 0001 Джабык, ПР Вар.№ 1
 ПК ЭРА v3.0 Модель: МРК-2014
 2908 Пыль неорганическая, содержащая двуокись кремния в %: 70-20 (шамот, цемент, пыль цементного производства - глина, глинистый сланец, доменный шлак, песок, клинкер, зола, кремнезем, зола углей казахстанских месторождений) (494)

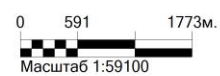
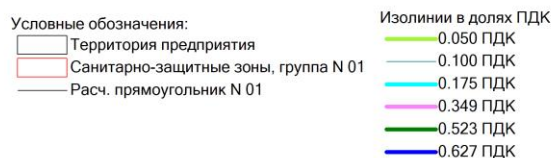
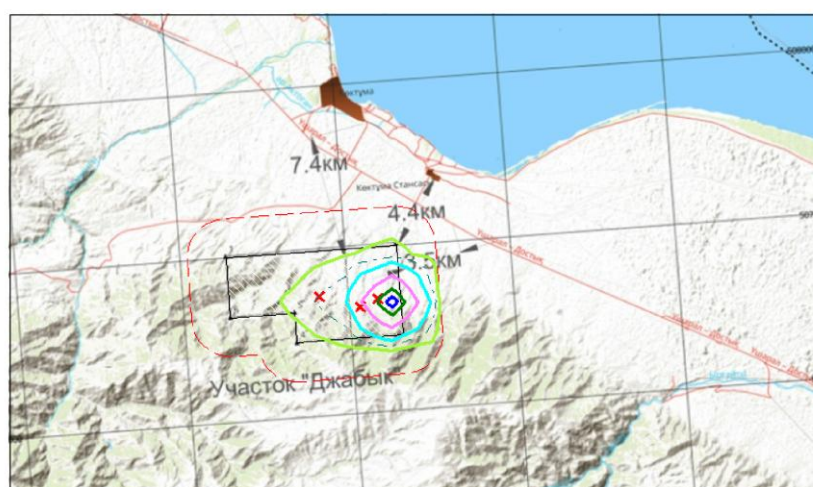

Макс концентрация 0.6969493 ПДК достигается в точке $x=5091$ $y=3320$
 При опасном направлении 281° и опасной скорости ветра 12 м/с
 Расчетный прямоугольник № 1, ширина 10489 м, высота 6170 м,
 шаг расчетной сетки 617 м, количество расчетных точек 18×11
 Расчёт на существующее положение.

Город : 100 Ушаральский с.о.
 Объект : 0001 Джабык, ПР Вар.№ 1
 ПК ЭРА v3.0 Модель: МРК-2014
 6007 0301+0330

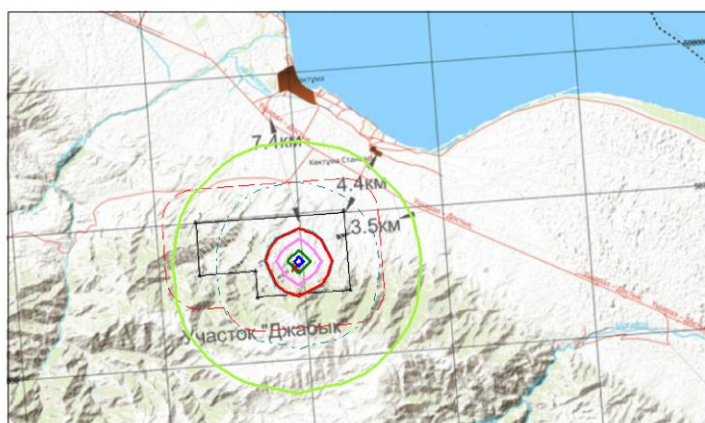
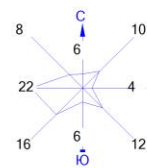

Условные обозначения:
 [] Территория предприятия
 [] Санитарно-защитные зоны, группа N 01
 [] Расч. прямоугольник N 01

Изолинии в долях ПДК
 0.050 ПДК
 0.100 ПДК
 0.943 ПДК
 1.0 ПДК
 1.878 ПДК
 2.813 ПДК
 3.374 ПДК



0 591 1773м.
 Масштаб 1:59100

Макс концентрация 3.7478678 ПДК достигается в точке $x=4474$ $y=3320$
 При опасном направлении 206° и опасной скорости ветра 1.35 м/с
 Расчетный прямоугольник № 1, ширина 10489 м, высота 6170 м,
 шаг расчетной сетки 617 м, количество расчетных точек 18×11
 Расчёт на существующее положение.

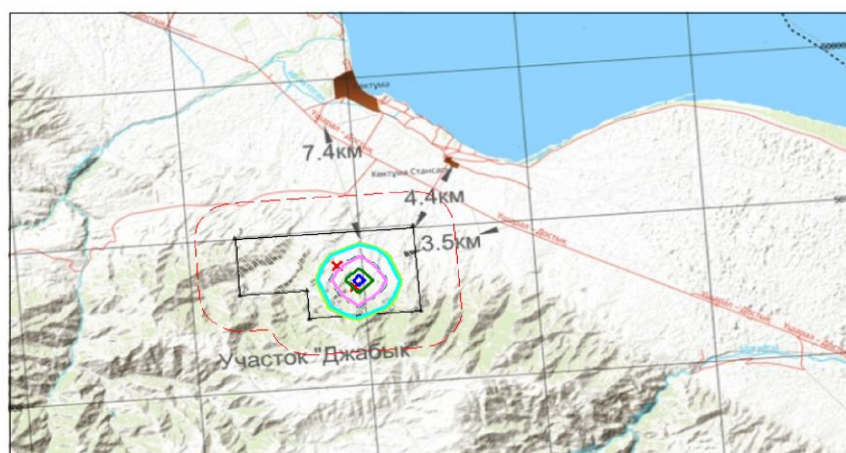
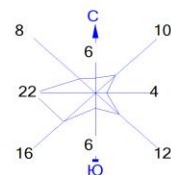
Город : 100 Ушаральский с.о.
 Объект : 0001 Джабык, ПР Вар.№ 1
 ПК ЭРА v3.0 Модель: МРК-2014
 6037 0333+1325



Условные обозначения:

-  Территория предприятия
-  Санитарно-защитные зоны, группа N 01
-  Расч. прямоугольник N 01

Изолинии в долях ПДК

-  0.050 ПДК
-  0.055 ПДК
-  0.100 ПДК
-  0.110 ПДК
-  0.165 ПДК
-  0.198 ПДК

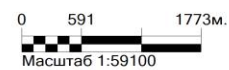

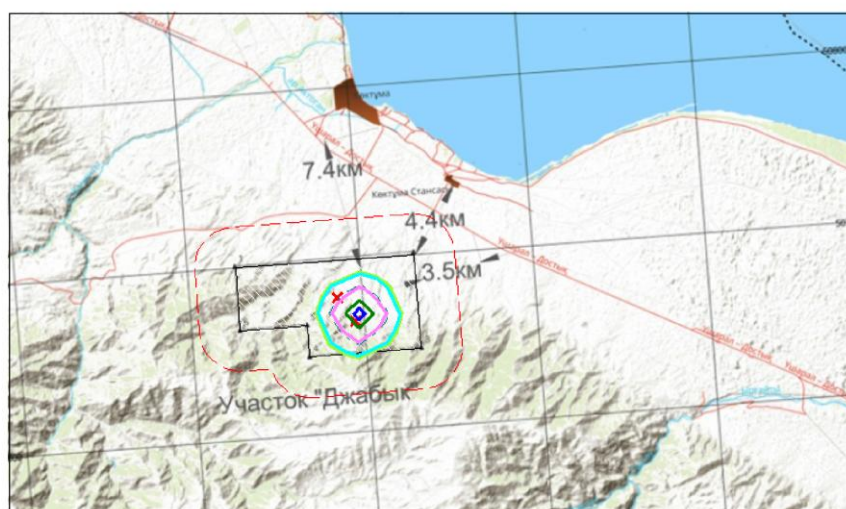
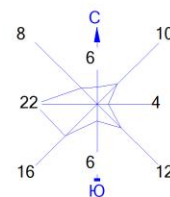

Макс концентрация 0.220463 ПДК достигается в точке $x=4474$ $y=3320$
 При опасном направлении 206° и опасной скорости ветра 1.35 м/с
 Расчетный прямоугольник № 1, ширина 10489 м, высота 6170 м,
 шаг расчетной сетки 617 м, количество расчетных точек 18×11
 Расчет на существующее положение.

Город : 100 Ушаральский с.о.
 Объект : 0001 Джабык, ПР Вар.№ 1
 ПК ЭРА v3.0 Модель: МРК-2014
 6044 0330+0333

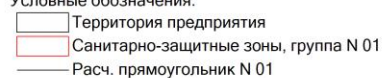

Условные обозначения:

Изолинии в долях ПДК

0 591 1773м.

 Масштаб 1:59100

Макс концентрация 0.220463 ПДК достигается в точке $x=4474$ $y=3320$
 При опасном направлении 206° и опасной скорости ветра 1.35 м/с
 Расчетный прямоугольник № 1, ширина 10489 м, высота 6170 м,
 шаг расчетной сетки 617 м, количество расчетных точек 18×11
 Расчет на существующее положение.

Результаты расчетов эмиссий загрязняющих веществ в атмосферу

| Приложение 3.1 | | | | |
|--|-------------|----------|-------------------------|--------------------------|
| Расчет количества пыли, выделяющейся при снятии и возврате ПРС на 2025-2030 гг. Неорганизованный источник №6001 | | | | |
| Наименование показателей | Усл. обозн. | Ед. изм. | Снятие ПРС 2025-2029гг. | Возврат ПРС 2026-2030гг. |
| Исходные данные | | | | |
| Количество перемещаемого материала: | | | | |
| - за один год | Gгод | т/год | 1260,0 | 1260,0 |
| - максимальное за один час | Gчас | т/час | 0,5 | 0,5 |
| Весовая доля пылевой фракции в материале (табл.3.1.1) | k_1 | - | 0,05 | 0,05 |
| Доля пыли с размерами частиц 0-50 мкм, переходящая в аэрозоль (табл. 3.1.1) | k_2 | - | 0,03 | 0,03 |
| Кэффициент, учитывающий местные метеороусловия (табл. 3.1.2) | k_3 | - | 1,20 | 1,20 |
| Кэффициент, учитывающий местные условия (табл. 3.1.3) | k_4 | - | 1,00 | 1,00 |
| Кэффициент, учитывающий влажность материала (табл. 3.1.4) | k_5 | - | 0,70 | 0,70 |
| Кэффициент, учитывающий крупность материала (табл. 3.1.5) | k_7 | - | 0,20 | 0,20 |
| Поправочный коэффициент для различных материалов в зависимости от типа грейфера (табл. 3.1.6) | k_6 | - | 1,00 | 1,00 |
| Поправочный коэффициент при мощном залповом сбросе материала | k_8 | - | 1,00 | 1,00 |
| Кэффициент, учитывающий высоту пересыпки (табл. 3.1.7) | B | - | 0,50 | 0,50 |
| Эффективность мероприятий по пылеподавлению | h | дол.ед | 0,70 | 0,70 |
| Результаты расчета | | | | |
| Валовый выброс пыли за год: | | | | |
| - без учета мероприятий, т/год
$M1 = K_1 * K_2 * K_3 * K_4 * K_5 * K_7 * K_6 * K_8 * B * K_7 * G_{год}$ | M_1 | т/год | 0,04763 | 0,04763 |
| - с учетом мероприятий, т/год
$M_{год} = M1 * (1-\eta)$ | $M_{год}$ | т/год | 0,01429 | 0,01429 |
| Максимальная интенсивность пылевыведения за час: | | | | |
| - без учета мероприятий, т/с
$M2 = K_1 * K_2 * K_3 * K_4 * K_5 * K_7 * K_6 * K_8 * B * K_7 * G_{час} * 10^{10} / 3600$ | M_2 | т/с | 0,01750 | 0,01750 |
| - с учетом мероприятий, т/с
$M_{сек} = M2 * (1-\eta)$ | $M_{сек}$ | т/с | 0,00525 | 0,00525 |
| Настоящий расчет выполнен на основании "Методики расчета выбросов загрязняющих веществ в атмосферу от предприятий по производству строительных материалов", Приложение №11 к Приказу Министра охраны окружающей среды Республики Казахстан от 18.04.2008г. №100-п. | | | | |

| Расчет количества пыли, выделяющейся при сдувании с поверхности склада ПРС в период с 2025 по 2030 гг. Неорганизованный источник №6001 | | | | |
|--|--|----------------|----------------|------------|
| №№
п/п | Наименование показателей | Усл.
обозн. | Ед.
изм. | Показатели |
| Исходные данные | | | | |
| 1 | Вид поверхности: разрез - 1; отвал -2; склад -3. | | | 3 |
| 2 | Площадь пылящей поверхности, всего, в том числе: | S | м <sup>2</sup> | 4200,0 |
| | - действующей | So | | 4200,0 |
| | - после прекращения работ от 1-го до 3-х лет | S1 | | 0 |
| | - после прекращения работ более 3-х лет | S2 | | 0 |
| 3. | Коэффициент, учитывающий влажность | Ko | | 1,0 |
| 4. | Коэффициент, учитывающий скорость ветра | K1 | | 1,2 |
| 5. | Коэффициент, учитывающий эффективность сдувания с поверхности: | | шт | 4 |
| | - действующей | K2 | | 1 |
| | - после прекращения работ от 1-го до 3-х лет | K'2 | | 0,2 |
| | - после прекращения работ более 3-х лет | K''2 | | 0,1 |
| 6. | Количество дней с устойчивым снежным покровом | T | сут | 180 |
| 7. | Эффективность мероприятий по пылеподавлению | h | дол.ед. | 0,7 |
| Результаты расчета | | | | |
| 1 | Валовый выброс пыли за год: | | | |
| | без учета мероприятий
$P_o = 86,4 * K_o * K_1 * K_r * (K_2 * S_o + K'2 * S_1 + K''2 * S_2) * (365 - T_c) * 10^{-8}$ | Po | т/год | 0,80559 |
| | с учетом мероприятий $P = P_o * (1 - h)$ | P | т/год | 0,24168 |
| 2 | Максимальная интенсивность пылевыведения | | | |
| | без учета мероприятий
$M_o = K_o * K_1 * K_r * (K_2 * S_o + K'2 * S_1 + K''2 * S_2) * 10^{-5}$ | Mo | г/с | 0,0504 |
| | - с учетом мероприятий $M = M_o * (1 - h)$ | M | г/с | 0,01512 |

Расчет количества пыли, выделяющейся при проходке канав экскаватором на 2025-2029гг. Неорганизованный источник №6002

| Наименование показателей | Усл. обозн. | Ед. изм. | Показатели |
|---|-------------|----------|------------|
| Исходные данные | | | |
| Количество перемещаемого материала: | | | |
| - за один год | Gгод | т/год | 8100,0 |
| - максимальное за один час
(производительность оборудования) | Gчас | т/час | 3,5 |
| Весовая доля пылевой фракции в материале (табл.3.1.1) | K_1 | - | 0,05 |
| Доля пыли с размерами частиц 0-50 мкм, переходящая в аэрозоль (табл. 3.1.1) | K_2 | - | 0,02 |
| Коэффициент, учитывающий местные метеоусловия (табл. 3.1.2) | K_3 | - | 1,2 |
| Коэффициент, учитывающий местные условия (табл. 3.1.3) | K_4 | - | 1,0 |
| Коэффициент, учитывающий влажность материала (табл. 3.1.4) | K_5 | - | 0,7 |
| Коэффициент, учитывающий крупность материала (табл. 3.1.5) | K_7 | - | 0,4 |
| Поправочный коэффициент для различных материалов в зависимости от типа грейфера (табл. 3.1.6) | K_8 | - | 1,0 |
| Поправочный коэффициент при мощном залповом сбросе материала | K_9 | - | 1,0 |
| Коэффициент, учитывающий высоту пересыпки (табл. 3.1.7) | B | - | 0,7 |
| Эффективность мероприятий по пылеподавлению | η | дол.ед. | 0,7 |
| Результаты расчета | | | |
| Валовый выброс пыли за год: | | | |
| - без учета мероприятий, т/год
$M1 = K_1 * K_2 * K_3 * K_4 * K_5 * K_7 * K_8 * K_9 * B * G_{год}$ | M_1 | т/год | 1,9051 |
| - с учетом мероприятий, т/год
$M_{год} = M1 * (1-\eta)$ | $M_{год}$ | т/год | 0,5715 |
| Максимальная интенсивность пылевыведения за час: | | | |
| - без учета мероприятий, г/с
$M2 = K_1 * K_2 * K_3 * K_4 * K_5 * K_7 * K_8 * K_9 * B * G_{час} * 10^6 / 360$ | M_2 | г/с | 0,2287 |
| - с учетом мероприятий, г/с
$M_{сек} = M2 * (1-\eta)$ | $M_{сек}$ | г/с | 0,0686 |

Настоящий расчет выполнен на основании Методики расчета выбросов загрязняющих веществ в атмосферу от предприятий по производству строительных материалов, Приложение №11 к Приказу Министра охраны окружающей среды Республики Казахстан от 18.04.2008г. №100-п.

| Исходные данные | |
|--|------------|
| 1. Выброс i-го вредного вещества, приходящегося на 1 кг дизтоплива, при работе стационарной дизельной установки с учетом совокупности режимов, составляющих эксплуатационный цикл, q_i , г/кг топлива: | |
| - оксиды азота (NOx) | 40,0 |
| - азота диоксид (NO2) | 32,0 |
| - азота оксид (NO) | 5,2 |
| - углерод | 2,0 |
| - сера диоксид (SO2) | 5,0 |
| - углерод оксид (CO) | 26,0 |
| - бенз(а)пирен | 0,000055 |
| - формальдегид (CH2O) | 0,5 |
| - углеводороды (CxHy) | 12,0 |
| 2. Расход топлива стационарной дизельной установки за год, $V_{год}$, т/год | 10,560 |
| $V_{год} = b_d \cdot k \cdot P_d \cdot T \cdot 10^{-6}$ | |
| 3. Средний удельный расход топлива, b_d , г/кВт.ч | 158,0 |
| 4. Коэффициент использования, k | 1,0 |
| 5. Эксплуатационная мощность стационарной дизельной установки, P_d , кВт | 60,0 |
| 6. Время работы, T , ч/год | 1320,0 |
| 7. Выброс i-го вредного вещества на единицу полезной работы стационарной дизельной установки на режиме номинальной мощности, e_i , г/кВт*ч: | |
| - оксиды азота (NOx) | 9,6 |
| - азота диоксид (NO2) | 0,00768 |
| - азота оксид (NO) | 0,00125 |
| - углерод | 0,5 |
| - сера диоксид (SO2) | 1,2 |
| - углерод оксид (CO) | 6,2 |
| - бенз(а)пирен | 0,000012 |
| - формальдегид (CH2O) | 0,12 |
| - углеводороды (CxHy) | 2,9 |
| Результаты | |
| 8. Валовой выброс i-го вещества за год, $M_{год}$, т/год | |
| $M_{год} = q_i \cdot V_{год} / 1000$ | |
| - оксиды азота (NOx) | 0,42240 |
| - азота диоксид (NO2) | 0,33792 |
| - азота оксид (NO) | 0,05491 |
| - углерод | 0,02112 |
| - сера диоксид (SO2) | 0,05280 |
| - углерод оксид (CO) | 0,27456 |
| - бенз(а)пирен | 0,00000058 |
| - формальдегид (CH2O) | 0,00528 |
| - углеводороды (CxHy) | 0,12672 |
| 9. Максимально-разовый выброс i-го вещества, г/с | |
| $M_{max} = e_i \cdot P_d / 3600$ | |
| - оксиды азота (NOx) | 0,16000 |
| - азота диоксид (NO2) | 0,00013 |
| - азота оксид (NO) | 0,00002 |
| - углерод | 0,00833 |
| - сера диоксид (SO2) | 0,02000 |
| - углерод оксид (CO) | 0,10333 |
| - бенз(а)пирен | 0,000000 |
| - формальдегид (CH2O) | 0,00200 |
| - углеводороды (CxHy) | 0,04833 |

Расчет выполнен по "Методике расчета выбросов загрязняющих веществ в атмосферу от стационарных дизельных установок", РНД 211.2.02.04-2004.

Расчет эмиссий загрязняющих веществ в атмосферу от топливозаправщика на 2025-2030гг. Неорганизованный источник №6008

| Наименование показателей | Показатели |
|--|------------|
| Исходные данные | |
| Концентрация паров нефтепродуктов в резервуаре, С1, г/м3 | 3,14 |
| Опытный коэффициент, Кмахр | 1 |
| Фактический максимальный расход топлива, Vмахр, м3/час | 2,4 |
| Средние удельные выбросы из резервуара в весенне-летний период года, Увл, г/т | 2,6 |
| Средние удельные выбросы из резервуара в осенне-зимний период года, Уоз, г/т | 1,9 |
| Объем, заливаемой жидкости в теплый период года весенне-летний период, Ввл, т/период | 54,4 |
| Количество закачиваемого в резервуар нефтепродукта в осенне-зимний период, Воз, т/период | 0 |
| Результаты | |
| Максимальный разовый выделение пыли, Мсек, г/сек
$M=(C1 \cdot K_{махр} \cdot V_{чмах})/3600$ | 0,00209 |
| Валовое выделение пыли, Мгод
$G=(Уоз \cdot Воз \cdot Увл \cdot Ввл) \cdot K_{рмах} \cdot 10^{-6}$ | 0,00141 |

Расчет выполнен по "Методическим указаниям по определению выбросов загрязняющих веществ в атмосферу из резервуаров", РНД 211.2.02.09-2004

| Приложение 3.9 | | | |
|--|-------------------|------------------|------------|
| Идентификация состава выбросов от топливозаправщика на 2025-2030гг.
Неорганизованный источник №6008 | | | |
| Наименование показателей | Ед. изм. | Усл. | Показатели |
| 1. Валовые выбросы углеводородов: | т/год | $G_{\text{диз}}$ | 0,00141 |
| 2. Максимально-разовые выбросы: | г/с | $M_{\text{диз}}$ | 0,00209 |
| Идентификация состава выбросов | | | |
| Углеводороды: | Дизельное топливо | | |
| 1. Предельные (C_{12} - C_{19}), всего: - концентрация | % | C_i | 99,57 |
| - валовый выброс | т/год | G_i | 0,00140 |
| - максимально-разовый выброс | г/с | M_i | 0,00208 |
| 2. Сероводород - концентрация | % | C_i | 0,28 |
| - валовый выброс | т/год | G_i | 0,000004 |
| - максимально-разовый выброс | г/с | M_i | 0,00001 |

Протокол общественных слушаний

«Жетісу облысы 21 блок шегінде: L-44-80-(10д-5а-16), L-44-80-(10д-5а-21), L-44-80-(10д-5в-1), L-44-80-(10г-5а-19) (ішінара), L-44-80-(10г-5а-20) (ішінара), L-44-80-(10г-5а-24) (ішінара), L-44-80-(10г-5а-25) (ішінара), L-44-80-(10г-5б-16) (ішінара), L-44-80-(10г-5б-17) (ішінара), L-44-80-(10г-5б-18) (ішінара), L-44-80-(10г-5б-19) (ішінара), L-44-80-(10г-5б-20) (ішінара), L-44-80-(10г-5б-21) (ішінара), L-44-80-(10г-5б-22) (ішінара), L-44-80-(10г-5б-23) (ішінара), L-44-80-(10г-5б-24) (ішінара), L-44-80-(10г-5б-25) (ішінара), L-44-80-(10г-5г-2), L-44-80-(10г-5г-3) (ішінара), L-44-80-(10г-5г-4), L-44-80-(10г-5г-5) (ішінара) шегінде» аумағындағы Джабық учаскесінде қатты пайдалы қазбаларды барлау жоспарына» қатысты «Ықтимал әсерлер туралы есеп» бойынша ашық жиналыс түрінде қоғамдық тыңдаулардың хаттамасы

«STONE HILL MINING» ЖШС

1. Қызмет жүзеге асырылатын немесе әсері тиетін әкімшілік-аумақтық бірліктің (облыстардың, республикалық маңызы бар қалалардың, астананың, аудандардың, облыстық және аудандық маңызы бар қалалардың) жергілікті атқарушы органының немесе тиісті әкімшілік-аумақтық бірлік (ауылдар, кенттер, ауылдық округтер) әкімі аппаратының атауы:

«Жетісу облысы Алакөл ауданы Ырғайты ауылдық округі әкімінің аппараты» ММ

2. Қоғамдық тыңдаулардың нысанасы:

Жетісу облысының Алакөл ауданында, 21 блок шегінде: L-44-80-(10д-5а-16), L-44-80-(10д-5а-21), L-44-80-(10д-5в-1), L-44-80-(10г-5а-19) (ішінара), L-44-80-(10г-5а-20) (ішінара), L-44-80-(10г-5а-24) (ішінара), L-44-80-(10г-5а-25) (ішінара), L-44-80-(10г-5б-16) (ішінара), L-44-80-(10г-5б-17) (ішінара), L-44-80-(10г-5б-18) (ішінара), L-44-80-(10г-5б-19) (ішінара), L-44-80-(10г-5б-20) (ішінара), L-44-80-(10г-5б-21) (ішінара), L-44-80-(10г-5б-22) (ішінара), L-44-80-(10г-5б-23) (ішінара), L-44-80-(10г-5б-24) (ішінара), L-44-80-(10г-5б-25) (ішінара), L-44-80-(10г-5г-2), L-44-80-(10г-5г-3) (ішінара), L-44-80-(10г-5г-4), L-44-80-(10г-5г-5) (ішінара) орналасқан «Жабық учаскесіндегі қатты пайдалы қазбаларды барлау жоспарына» арналған ықтимал әсерлер туралы есеп.

3. Қоғамдық тыңдауларға шығарылатын құжаттар жолданған қоршаған ортаны қорғау саласындағы уәкілетті органның және жергілікті атқарушы органның (облыстардың, республикалық маңызы бар қалалардың, астананың, аудандардың, облыстық және аудандық маңызы бар қалалардың) немесе тиісті әкімшілік-аумақтық бірлік (ауылдар, кенттер, ауылдық округтер) әкімі аппаратының атауы:

«Жетісу облысының табиғи ресурстар және табиғат пайдалануды реттеу басқармасы» ММ, ҚР ЭТРМ жанындағы «Қоршаған ортаны қорғаудың ақпараттық-талдау орталығы» ШЖҚ РМК.

4. Көзделген қызметтің орналасқан жері:

Қазақстан Республикасы, Жетісу облысы, «Жабық» учаскесі Қазақстан Республикасы, Жетісу облысы, Алакөл ауданында орналасқан.

Учаскенің географиялық координаттары:

| № по | Северная широта | Восточная долгота |
|------|-----------------|-------------------|
|------|-----------------|-------------------|

| порядку | | |
|---------|-------------|-------------|
| 1 | 2 | 3 |
| 1 | 45° 47' 00" | 81° 33' 00" |
| 2 | 45° 47' 00" | 81° 41' 00" |
| 3 | 45° 44' 00" | 81° 41' 00" |
| 4 | 45° 44' 00" | 81° 36' 00" |
| 5 | 45° 45' 00" | 81° 36' 00" |
| 6 | 45° 45' 00" | 81° 33' 00" |

(жоспарланған қызмет учаскесі аумағының толық, нақты мекенжайы, географиялық координаттары)

5. Көзделген қызметтің ықтимал әсеріне ұшырайтын барлық әкімшілік-аумақтық бірліктердің атауы: Жетісу облысы, Алакөл ауданы, Алтынбел ауылдық округі.

(көзделіп отырған қызметті жүзеге асыру нәтижесінде аумағына әсер етуі мүмкін және аумағында қоғамдық тыңдаулар өткізілетін әкімшілік-аумақтық бірліктердің тізбесі)

6 Бастамашының деректемелері мен байланыс мәліметтері: «STONE HILL MINING» ЖШС, 010000, ҚР, Астана қаласы, қаладағы Алматы ауданы, Бауыржан Момышұлы даңғылы, 12-үй, 406, БСН 251140015183. Директор: Е. ЕРҒАЛИ. (оның ішінде нақты атауы, заңды және нақты мекен-жайы, БСН, телефондар, факстар, электрондық пошталар, сайттар)

7. Ықтимал әсерлер туралы есептерді құрастырушылардың немесе стратегиялық экологиялық бағалау жөніндегі есептерді дайындау жөніндегі сыртқы тартылған сарапшылардың немесе мемлекеттік экологиялық сараптама объектілерінің құжаттамасын әзірлеушілердің деректемелері мен байланыс деректері.

ТОО «ЭкоОптимум» қ.Астана, даңғылы Бауыржан Момышұлы, 12, БО"Меруерт-Тай", кеңсе 202, тел. 8 778 710 58 85, eco-optimum@mail.ru

(оның ішінде нақты атауы, заңды және нақты мекенжайы, БСН, ЖСН, телефондар, факстар, электрондық пошталар, сайттар)

8. Қоғамдық тыңдаулар өткізілетін күн, уақыт, орын (қоғамдық тыңдаулардың ашық жиналысы өткізілетін күн (күндер) және уақыт):

қатысушыларды тіркеудің басталу уақыты 29.04.2026 ж. сағат 09:50

қоғамдық тыңдаудың басталу уақыты 29.04.2026 ж. сағат 10:00

қоғамдық тыңдаулардың аяқталу уақыты 29.04.2026 ж. сағат 10:40

Өтетін орны: Жетісу облысы, Алакөл ауданы, Ырғайты ауылдық округі, Көктума ауылы, Мәдениет үйі, Бектұров Хамза көшесі 2/2, сондай-ақ Zoom конференциясы арқылы

=

<https://us06web.zoom.us/j/81771988269?pwd=RTgvyZrJUL97LwwqqBxoM3eatc8Z2O.>

1

Идентификатор конференции: 817 7198 8269 Кіру коды: 472690

(қатысушыларды тіркеудің басталу күні, уақыты, қоғамдық тыңдаудың басталу және аяқталу уақыты, тыңдау өтетін жердің толық және нақты мекенжайы. Қоғамдық тыңдаулар ұзартылған жағдайда барлық күндер көрсетіледі)

9. Көзделіп отырған қызметтің бастамашысы жіберген сұрату хатының көшірмесі және қоғамдық тыңдауларды өткізу шарттарын келісу туралы әкімшілік-аумақтық бірліктердің жергілікті атқарушы органдары ұсынған жауап хаттың көшірмесі осы қоғамдық тыңдаулар хаттамасына қоса беріледі.

10. Қоғамдық тыңдауларға қатысушыларды тіркеу парағы осы қоғамдық тыңдаулар хаттамасына қоса беріледі.

11. Қоғамдық тыңдаулардың өткізілетіндігі туралы ақпарат мемлекеттік және орыс тілдерінде мынадай тәсілдермен таратылды:

1) Бірыңғай экологиялық порталда;

2) жергілікті атқарушы органның (облыстардың, республикалық маңызы бар қалалардың, астананың) ресми интернет-ресурсында немесе әзірлеуші мемлекеттік органның ресми интернет-ресурсында

<https://ndbecology.gov.kz> / және ЖАО сайтында <https://www.gov.kz/memleket/entities/zhetysu-natural?lang=ru>, «Қоғамдық тыңдаулар» бөлімінде

(ресми интернет-ресурстардың атауы және сілтемелері және жарияланған күндері)

3) қозғалатын аумақ шегінде толық немесе ішінара орналасқан тиісті әкімшілік - аумақтық бірліктердің (облыстардың, республикалық маңызы бар қалалардың, астананың) аумағында таратылатын бұқаралық ақпарат құралдарында, оның ішінде кемінде бір газетте және кемінде бір теле-немесе радиоарнаның құралы бойынша жиырма жылдан кешіктірмей қоғамдық тыңдаулар өткізудің басталу күніне дейінгі жұмыс күндері:

21.03.2026ж. "Вестник Жетысу" газеті қоса беріледі.

(хабарландырудың атауы, нөмірі және жарияланған күні, сканерленген хабарландыру қосымшасымен: сканерленген газеттің мұқаба беті және қоғамдық тыңдаулар туралы хабарландыру беті)

Телеарнасы «Жетысу», 23.03.2026 ж. № 10 эфирлік анықтама.

(теле немесе радиоарнаның атауы, хабарландыру күні: теле немесе радиоарнада қоғамдық тыңдаулар өткізу туралы хабарландырудың бейне және аудиожазбасы бар электрондық жеткізгіш қоғамдық тыңдаулар хаттамасына қоса тіркелуге (жариялануға) жатады)

4) тиісті әкімшілік-аумақтық бірліктердің (облыстардың, республикалық маңызы бар қалалардың, астананың, аудандардың, облыстық және аудандық маңызы бар қалалардың, ауылдардың, кенттердің, ауылдық округтердің) аумағында мүдделі жұртшылық үшін қолжетімді орындарда 1 хабарландыру.

12. Қоғамдық тыңдауларға қатысушылардың шешімдері:

Сарсембаев К. хатшыны таңдау туралы «қолдаймын» - «15» қатысушылар, «қарсымын» - «0» қатысушылар, «қалыс қаламын» - «0» қатысушылар

(хатшыны таңдау туралы. Қоғамдық тыңдауларға қатысушылардың санын "Қолдап", "Қарсы", "Қалыс қалғандар" деп көрсету ")

Регламентті бекіту туралы «қолдаймын» - «15» қатысушылар, «қарсымын» - «0» қатысушылар, «қалыс қаламын» - «0» қатысушылар

(регламентті бекіту туралы. Қоғамдық тыңдауларға қатысушылардың "қолдаймын", "қарсымын", "қалыс қаламын" деп дауыс бергендер санын көрсету)

13. Барлық тыңдалған баяндамалар туралы мәліметтер:

Санрсенбина Бахытгуль Болатовна - "ЭкоОптимум" ЖШС экологы (баяндамашының тегі, аты және әкесінің аты (бар болса), лауазымы, ұсынылатын ұйымның атауы)

Қоғамдық тыңдаулардың тақырыбы Хаттама Жетісу облысындағы Джабық учаскесіндегі 21 блок шегінде: L-44-80-(10д-5а-16), L-44-80-(10д-5а-21), L-44-80-(10д-5в-1), L-44-80-(10г-5а-19) (ішінара), L-44-80-(10г-5а-20) (ішінара), L-44-80-(10г-5а-24) (ішінара), L-44-80-(10г-5а-25) (ішінара), L-44-80-(10г-5б-16) (ішінара), L-44-80-(10г-5б-17)

(ішінара), L-44-80-(10г-56-18) (ішінара), L-44-80-(10г-56-19) (ішінара), L-44-80-(10г-56-20) (ішінара), L-44-80-(10г-56-21) (ішінара), L-44-80-(10г-56-22) (ішінара), L-44-80-(10г-56-23) (ішінара), L-44-80-(10г-56-24) (ішінара), L-44-80-(10г-56-25) (ішінара), L-44-80-(10г-5г-2), L-44-80-(10г-5г-3) (ішінара), L-44-80-(10г-5г-4), L-44-80-(10г-5г-5) (ішінара) «Қатты пайдалы қазбаларды барлау жоспарына» арналған «Ықтимал әсерлер туралы есеп» бойынша ашық жиналыс нысанындағы қоғамдық тыңдаулардың хаттамасы

«STONE HILL MINING» ЖШС, (қаралатын жобалық құжаттардың толық, нақты атауы): 8 бет, 19 слайдтағы презентация. (баяндама тақырыбы, беттер, слайдтар, файлдар, плакаттар, сызбалар саны)

Қоғамдық тыңдауларға шығарылатын құжаттар бойынша баяндамалардың мәтіндері осы қоғамдық тыңдаулардың хаттамасына қоса беріледі.

14. Қоғамдық тыңдаулар хаттамасының ажырамас бөлігі болып табылатын және мүдделі мемлекеттік органдар мен жұртшылықтың осы Қағидаларға сәйкес жазбаша нысанда ұсынылған немесе қоғамдық тыңдауларды 18-тармақта өткізу барысында айтылған барлық ескертулері мен ұсыныстарын қамтитын жиынтық кесте; бастамашының

4

әрбір ескерту мен ұсыныс бойынша жауаптары мен түсініктемелері. Қоғамдық тыңдаулар нысанасымен анық байланысы жоқ ескертулер мен ұсыныстар "қоғамдық тыңдаулар нысанасына қатысы жоқ" деген белгісі бар кестеге енгізіледі.

15. Қоғамдық тыңдауларға қатысушылардың жоба және қаралатын құжаттардың сапасы (негіздемемен), оларды түсінудің толықтығы мен қолжетімділігі тұрғысынан тыңдалған баяндамалар, оларды жақсарту бойынша ұсынымдар туралы пікірі: жоқ
(ұсынылатын ұйымның тегі, аты және әкесінің аты (бар болса), лауазымы, атауы, пікірлері мен ұсынымдары)

16. Қоғамдық тыңдаулар хаттамасына шағымдану Қазақстан Республикасының Әкімшілік рәсімдік-процестік кодексіне сәйкес сот және сотқа дейінгі тәртіппен мүмкін болады.

17. Қоғамдық тыңдаулардың төрағасы:

Тананов Б.М. - қоғамдық тыңдаулардың төрағасы
– Ырғайты ауылдық округінің әкімі (өкілі болып табылатын ұйымның тегі, аты және әкесінің аты (бар болса), лауазымы, атауы, қолы, күні)

«30» сәуір 2026ж.

18. Қоғамдық тыңдаулардың хатшысы:

Сарсембаев К. - "ЭкоОптимум" ЖШС экологы
(өкілі болып табылатын ұйымның тегі, аты және әкесінің аты (бар болса), лауазымы, атауы, қолы, күні)

«30» сәуір 2026ж.

Протокол общественных слушаний в форме открытого собрания по «Отчету о возможных воздействиях к «Плану разведки твердых полезных ископаемых на участке Джабык Жетысуйской области в пределах 21 блоков: L-44-80-(10д-5а-16), L-44-80-(10д-5а-21), L-44-80-(10д-5в-1), L-44-80-(10г-5а-19) (частично), L-44-80-(10г-5а-20) (частично), L-44-80-(10г-5а-24) (частично), L-44-80-(10г-5а-25) (частично), L-44-80-(10г-5б-16) (частично), L-44-80 (10г-5б-17) (частично), L-44-80-(10г-5б-18) (частично), L-44-80-(10г-5б-19) (частично), L-44-80-(10г-5б-20) (частично), L-44-80-(10г-5б-21) (частично), L-44-80-(10г-5б-22) (частично), L-44-80-(10г-5б-23) (частично), L-44-80-(10г-5б-24) (частично), L-44-80-(10г-5б-25) (частично), L-44-80-(10г-5г-2), L-44-80-(10г-5г-3) (частично), L-44-80-(10г-5г-4), L-44 80-(10г-5г-5) (частично)»

ТОО «STONE HILL MINING»

1. Наименование местного исполнительного органа административно-территориальной единицы (областей, городов республиканского значения, столицы, районов, городов областного и районного значения) или аппарата акима соответствующей административно-территориальной единицы (сел, поселков, сельских округов), на территории которого осуществляется деятельность, или на территорию которого будет оказано влияние:

ГУ "Аппарат акима Ырғайтынського сельского округа Района Алаколь области Жетісу "

2. Предмет общественных слушаний: Отчет о возможных воздействиях к «Плану разведки твердых полезных ископаемых на участке Джабык » расположен на территории Алакольского района области Жетісу, в пределах 21 блоков: L-44-80-(10д-5а-16), L-44-80-(10д-5а-21), L-44-80-(10д-5в-1), L-44-80-(10г-5а-19) (частично), L-44-80-(10г-5а-20) (частично), L-44-80-(10г-5а-24) (частично), L-44-80-(10г-5а-25) (частично), L-44-80-(10г-5б-16) (частично), L-44-80 (10г-5б-17) (частично), L-44-80-(10г-5б-18) (частично), L-44-80-(10г-5б-19) (частично), L-44-80-(10г-5б-20) (частично), L-44-80-(10г-5б-21) (частично), L-44-80-(10г-5б-22) (частично), L-44-80-(10г-5б-23) (частично), L-44-80-(10г-5б-24) (частично), L-44-80-(10г-5б-25) (частично), L-44-80-(10г-5г-2), L-44-80-(10г-5г-3) (частично), L-44-80-(10г-5г-4), L-44 80-(10г-5г-5) (частично)»

3. Наименование уполномоченного органа в области охраны окружающей среды и местного исполнительного органа (областей, городов республиканского значения, столицы, районов, городов областного и районного значения) или аппарата акима соответствующей административно-территориальной единицы (сел, поселков, сельских округов), в адрес которого направлены документы, выносимые на общественные слушания.
ГУ «Управление природных ресурсов и регулирования природопользования области Жетісу», РГП на ПХВ «Информационно-аналитический центр охраны окружающей среды» при МЭГПР РК.

4. Местонахождение намечаемой деятельности:

области Жетісу, Республика Казахстан, Участок «Джабык» расположено в районе Алаколь области Жетісу Республики Казахстан.

Географические координаты участка:

| № по порядку | Северная широта | Восточная долгота |
|--------------|-----------------|-------------------|
| 1 | 2 | 3 |
| 1 | 45° 47' 00" | 81° 33' 00" |
| 2 | 45° 47' 00" | 81° 41' 00" |
| 3 | 45° 44' 00" | 81° 41' 00" |
| 4 | 45° 44' 00" | 81° 36' 00" |
| 5 | 45° 45' 00" | 81° 36' 00" |
| 6 | 45° 45' 00" | 81° 33' 00" |

(полный, точный адрес, географические координаты территории участка намечаемой деятельности)

5. Наименование всех административно-территориальных единиц, затронутых возможным воздействием намечаемой деятельности: 1) области Жетісу, район Алаколь, Алтынбелский сельский округ.

(перечень административно-территориальных единиц, на территорию которых может быть оказано воздействие в результате осуществления намечаемой деятельности и на территории которых будут проведены общественные слушания)

6. Реквизиты и контактные данные Инициатора:

ТОО «STONE HILL MINING» 010000, РК, город Астана, Район в городе Алматы, Проспект Бауыржан Момышұлы, дом 12, 406 БИН 251140015183, Директор: ЕРҒАЛИ Е.

(в том числе точное название, юридический и фактический адрес, БИН, телефоны, факсы, электронные почты, сайты)

7. Реквизиты и контактные данные составителей отчетов о возможных воздействиях, или внешних привлеченных экспертов по подготовке отчетов по стратегической экологической оценке, или разработчиков документации объектов государственной экологической экспертизы.

ТОО «ЭкоОптимум» г. Астана, пр. Бауыржан Момышулы, 12, БО "Меруерт-Тай", офис 202, тел. 8 7017287850, eco-optimum@mail.ru

(в том числе точное название, юридический и фактический адрес, БИН, ИИН, телефоны, факсы, электронные почты, сайты)

8. Дата, время, место проведения общественных слушаний (дата(-ы) и время открытого собрания общественных слушаний):

время начала регистрации участников в 9:50 часов 29.04.2026г.

время начала общественных слушаний 10:00 часов 29.04.2026г.

время окончания общественных слушаний 10:40 часов 29.04.2026г

Место проведения: область Жетысу, Алакольский район, Ыргайтинский сельский округ, с.Коктума, дом Культуры ул. Бектурова Хамзы 2/2, а также посредством Zoom конференции –

<https://us06web.zoom.us/j/81771988269?pwd=RTgvjZrJUL97LwwqQVxoM3eatc8Z2O.>

1

Идентификатор конференции: 817 7198 8269 Код доступа: 472690

(дата, время начала регистрации участников, время начала и окончания общественных слушаний, полный и точный адрес места проведения слушаний. В случае продления общественных слушаний указываются все даты)

9. Копия письма-запроса от Инициатора и копия письма-ответа местных исполнительных органов административно-территориальных единиц (областей, городов республиканского значения, столицы), о согласовании условий проведения общественных слушаний прилагается к настоящему протоколу общественных слушаний.

10. Регистрационный лист участников общественных слушаний прилагается к настоящему протоколу общественных слушаний.

11. Информация о проведении общественных слушаний распространена на казахском и русском языках следующими способами:

- 1) на Едином экологическом портале;
- 2) на официальном интернет-ресурсе местного исполнительного органа (областей, городов республиканского значения, столицы) или официальном интернет-ресурсе государственного органа-разработчика

На ЕЭП и официальный интернет-ресурс местного исполнительного органа: <https://ndbecology.gov.kz>;, <https://www.gov.kz/memleket/entities/zhetysu-natural?lang=ru> в разделе «Общественные слушания»

(наименование и ссылки на официальные интернет-ресурсы и даты публикации)

3) в средствах массовой информации, в том числе, не менее чем в одной газете, и по средством не менее чем одного теле- или радиоканала, распространяемых на территории соответствующих административно-территориальных единиц (областей, городов республиканского значения, столицы), полностью или частично расположенных в пределах затрагиваемой территории, не позднее чем за двадцать рабочих дней до даты начала проведения общественных слушаний:

Газета «Вестник Жетысу» от 21.03.2026г. прилагается.

(название, номер и дата публикации объявления в газете, с приложением сканированного объявления: сканированные титульная страница газеты и страница с объявлением о проведении общественных слушаний)

Телеканал «Жетысу», эфирная справка №10 от 23.03.2026г.

(название теле или радиоканала, дата объявления: электронный носитель с видео- и аудиозаписью объявления о проведении общественных слушаний на теле или радиоканале подлежит приобщению (публикации) к протоколу общественных слушаний)

4) в местах, доступных для заинтересованной общественности на территории соответствующих административно-территориальных единиц (областей, городов республиканского значения, столицы, районов, городов областного и районного значения, сел, поселков, сельских округов), в количестве 2 объявлений по адресу: доска объявлений. Фотоматериалы прилагаются к настоящему протоколу общественных слушаний.

12. Решения участников общественных слушаний:

За секретаря Сарсембаев К. проголосовали «за» - «15» участников, «против» - «0» участников, «воздержались» - «0» участников

(о выборе секретаря. Указать количество участников общественных слушаний "за", "против", "воздержались")

За регламент проголосовали «за» - «15» участников, «против» - «0» участников, «воздержались» - «0» участников

(об утверждении регламента. Указать количество участников общественных слушаний "за", "против", "воздержались")

13. Сведения о всех заслушанных докладах:

Сарсенбина Бахытгуль Болатовна – эколог ТОО «ЭкоОптимум»

(фамилия, имя и отчество (при наличии) докладчика, должность, наименование представляемой организации)

Тема доклада: Отчет о возможных воздействиях к «Плану разведки твердых полезных ископаемых на участке «ДЖАБЫК» ЖЕТЫСУЙСКОЙ ОБЛАСТИ В ПРИДЕЛАХ 21 БЛОКОВ:

L-44-80-(10д-5а-16), L-44-80-(10д-5а-21), L-44-80-(10д-5в-1), L-44-80-(10г-5а-19)
(частично),

L-44-80-(10г-5а-20) (частично), L-44-80-(10г-5а-24) (частично), L-44-80-(10г-5а-25) (частично), L-44-80-(10г-5б-16) (частично), L-44-80 (10г-5б-17) (частично), L-44-80-(10г-5б-18) (частично), L-44-80-(10г-5б-19) (частично), L-44-80-(10г-5б-20) (частично), L-44-80-(10г-5б-21) (частично), L-44-80-(10г-5б-22) (частично), L-44-80-(10г-5б-23) (частично), L-44-80-(10г-5б-24) (частично), L-44-80-(10г-5б-25) (частично), L-44-80-(10г-5г-2), L-44-80-(10г-5г-3) (частично), L-44-80-(10г-5г-4), L-44 80-(10г-5г-5) (частично)

количество страниц: 8 стр., презентация на 19 слайдах.

(тема доклада, количество страниц, слайдов, файлов, плакатов, чертежей)

Тексты докладов по документам, выносимым на общественные слушания, прилагаются к настоящему протоколу общественных слушаний.

14. Сводная таблица, которая является неотъемлемой частью протокола общественных слушаний, и содержит все замечания и предложения заинтересованных государственных органов и общественности, представленные в письменной форме в соответствии с настоящими Правилами или озвученные в ходе проведения пунктом 18 общественных слушаний; ответы и комментарии Инициатора по каждому замечанию и предложению. Замечания и предложения, явно не имеющие связи с предметом

общественных слушаний, вносятся в таблицу с отметкой «не имеют отношения к предмету общественных слушаний».

15. Мнение участников общественных слушаний о проекте и качестве рассматриваемых документов (с обоснованием), заслушанных докладов на предмет полноты и доступности их понимания, рекомендации по их улучшению: НЕ ИМЕЕТСЯ
(фамилия, имя и отчество (при наличии), должность, наименование представляемой организации, мнения и рекомендации)

16. Обжалование протокола общественных слушаний возможно в судебном и досудебном порядке согласно Административному процедурно-процессуальному кодексу Республики Казахстан.

17. Председатель общественных слушаний:

Тананов Б.М. – председатель общественных слушаний
– аким Бйргайтинского сельского округа (фамилия, имя и отчество (при наличии), должность, наименование организации представителем которой является, подпись, дата)

«30» апреля 2026г.

18. Секретарь общественных слушаний:

Сарсембаев К. – секретарь общественных слушаний

«30» апреля 2026г.

Сводная таблица замечаний и предложений, полученных до и во время проведения общественных слушаний

| п/п | Замечания и предложения участников (фамилия, имя и отчество (при наличии) участника, должность, наименование представляемой организации) | Ответы на замечания и предложения (фамилия, имя и отчество (при наличии) отвечающего, должность, наименование представляемой организации) | Примечание (снятое замечание или предложение, "не имеет отношения к предмету общественных слушаний") |
|-----|---|---|--|
| | <p>Адишев Мукаш – местный житель.</p> <p>Қызыл кітапқа енгізілмегені - өтірік. Мен ол жерде бала кезімнен өскенмін, ол жерде Қызыл кітапқа енгізілген марал бар. Ал сіз бәрін жойғыңыз келе ме?</p> | <p>Біз кен орны аумағында Қызыл кітапқа енгізілген жануарлар мен өсімдіктердің бар-жоғы туралы ақпаратты нақтылаймыз.</p> | <p>Снято</p> |
| | <p>Кемелов Рауан – местный житель.</p> <p>Тапсырыс берушілер қайда?</p> | <p>Тапсырыс берушілер ертең келеді.</p> | <p>Снято</p> |
| | <p>Мазанев Айдын – местный житель.</p> <p>Жұмыс жүргізілетін ірі техника жабайы жануарларға зиян тигізеді.</p> | <p>Біз заң бойынша қоршау қоямыз</p> | <p>Снято</p> |

| | | | |
|--|---|---|--------------|
| | <p>Адишев Мукаш – местный житель.</p> <p>Жоспарланып отырған жұмыстардың денсаулығына және қоршаған ортаға әсері бола ма?</p> | <p>Халыққа теріс әсер етпейді. Жұмыс барысында шаңның таралуын болдырмау үшін арнайы шаңды басу шаралары жүзеге асырылады. Сонымен қатар, экологиялық талаптар мен санитарлық нормалар қатаң сақталатын болады.</p> | <p>Снято</p> |
|--|---|---|--------------|

Жетісу облысындағы Джабык учаскесінде 21 блок L-44-80-(10д-5а-16), L-44-80-(10д-5а-21), L-44-80-(10д-5в-1), L-44-80-(10г-5а-19) (ішінара), L-44-80-(10г-5а-20) (ішінара), L-44-80-(10г-5а-24) (ішінара), L-44-80-(10г-5а-25) (ішінара), L-44-80-(10г-5б-16) (ішінара), L-44-80-(10г-5б-17) (ішінара), L-44-80-(10г-5б-18) (ішінара), L-44-80-(10г-5б-19) (ішінара), L-44-80-(10г-5б-20) (ішінара), L-44-80-(10г-5б-21) (ішінара), L-44-80-(10г-5б-22) (ішінара), L-44-80-(10г-5б-23) (ішінара), L-44-80-(10г-5б-24) (ішінара), L-44-80-(10г-5б-25) (ішінара), L-44-80-(10г-5г-2), L-44-80-(10г-5г-3) (ішінара), L-44-80-(10г-5г-4), L-44-80-(10г-5г-5) (ішінара) шегіндегі «Қатты пайдалы қазбаларды барлау жоспарына» жасалған «Біқтимал әсерлер туралы есеп» бойынша ашық жиналыс нысанындағы қоғамдық тыңдауларға қатысушылардың тізімі, «STONE HILL MINING» ЖШС.

Қоғамдық тыңдауларға қатысушылардың тіркеу парағы

| № п/п | Қатысушының тегі, аты, әкесінің аты (бар болса) | Қатысушының санаты (мүдделі жұртшылықтың, мемлекеттік органның, бастамашының өкілі) | Байланыс телефон нөмірі | Қатысу форматы (жеке немесе конференц-байланыс арқылы) | Қолы (ашық жиналысқа қатысқан жағдайда) |
|-------|---|---|-------------------------|--|---|
| 1 | Бургутынова А.М | местной житель | 8-7051531164 | очно | |
| 2 | Касенов К.М | местной житель | 8-7719634387 | очно | |
| 3 | Сариев А.Ш. | местной житель | | очно | |
| 4 | Жамакбаев | местной житель | 87777317871 | очно | |
| 5 | Станков | местной житель | 87777317871 | очно | |
| 6 | Хатиев К.Б | местной житель | 87055706150 | очно | |
| 7 | Адиев Мукам | местной житель | 8-9040815767 | очно | |
| 8 | Кеманов Рауан | местной житель | 8-77774604-09 | очно | |
| 9 | Самиев Жауа | местной жителя | 82076030188 | очно | |
| 10 | Мозанов Айган | местной житель | 87079282261 | очно | |
| 11 | Канонгатови Шидур | Жергілікті | 877774334436 | очно | |
| 12 | Семиевская Элдана | Жергілікті | 877771277570 | очно | |
| 13 | Бекмбаева Аружан | Жергілікті | 877770406419 | очно | |
| 14 | Толегенұлыз Жібек | Ақилмат | 87474291138 | очно | |
| 15 | Таманов Р.М | Ақил | 8777711115 | очно | |

«ДЖАБЫК» УЧАСКЕСІНДЕГІ ҚАТТЫ ПАЙДАЛЫ ҚАЗБАЛАРДЫ БАРЛАУ ЖОСПАРЫ» ЖОБАСЫНЫҢ ЫҚТИМАЛ ӘСЕРЛЕРІ ТУРАЛЫ ЕСЕП БОЙЫНША ҚОҒАМДЫҚ ТЫҢДАУЛАРҒА АРНАЛҒАН БАЯҢДАМА

Кіріспе

Құрметті қоғамдық тыңдауға қатысушылар!

Назарларыңызға бастамашысы «STONE HILL MINING» ЖШС болып табылатын «Джабык» жобасына арналған Ықтимал әсерлер туралы есеп ұсынылады.

Ықтимал әсерлер туралы есепті «ЭкоОптимум» ЖШС Қазақстан Республикасының экологиялық заңнамасының талаптарына сәйкес әзірледі.

Жоспарланған жұмыстардың мақсаты — учаскенің алтынның түпкілікті және шашыранды кен орындарын анықтау перспективаларын бағалау, тау-кен геологиялық жағдайларын, жыныстардың заттық құрамын зерттеу, сондай-ақ KazRC стандарттары бойынша қорларды есептеу болып табылады.

Нысанның орналасуы

«Джабык» кен орны Жетісу облысы, Алакөл ауданы аумағында орналасқан.

«Джабык» кен орнының орналасу ауданының ситуациялық картасы, ең жақын елді мекендер мен су нысандарына дейінгі қашықтықтарды көрсете отырып, презентацияда берілген.

Ең жақын елді мекен: Көктума ауылы кен орнынан 7,4 км қашықтықта орналасқан.

Жоспарланып отырған қызметті іске асырудың басталу мерзімі: 2026 жылдың II тоқсаны. Аяқталу мерзімі: 2031 жылдың IV тоқсаны.

Қабылданған жобалық шешімдер

Жоба «Джабык» учаскесінде алтын құрамды кендерді барлау жұмыстарын жүргізуді көздейді.

Жалпы ауданы 45,36 км<sup>2</sup> құрайды және ол Қазақстан Республикасы Жетісу облысының Алакөл ауданы Ырғайтын ауылдық округінде орналасқан.

«Джабык» кен орнының учаскелерін ашық тәсілмен игеру бойынша тау-кен жұмыстарының жоспары пайдалы қазбаға қол жеткізу үшін топырақтың үстіңгі қабатын және аршыма жыныстарды алуды, содан кейін оны өндіруді қамтиды.

Жұмыстарды бастамас бұрын полигоннан міндетті түрде топырақ-өсімдік қабатын (ТӨК) сыпырып алу қарастырылған. топырақ-өсімдік қабатын (ТӨК) қалыңдығы 0,2-0,5 метрді құрайды.

топырақ-өсімдік қабатын (ТӨК) -ты алу бульдозермен жүзеге асырылады.

Алынатын топырақ-өсімдік қабатын (ТӨК) -тың жалпы көлемі — 840 текше метр (м<sup>3</sup>).

Атмосфералық ауаға әсері

Сонымен қатар, іштен жану қозғалтқыштары бар автосамосвалдар мен қосымша техниканың жұмысы кезінде атмосфераға улы газдар (көміртегі тотығы, азот қостотығы, көмірсутек, күкіртті ангидрид және күйе) шығарылады.

Жұмыс істеп тұрған техникадан бөлінетін улы газдардың шығарындыларын азайту және ауаның ластануын стационарлық нормаларға дейін төмендету мақсатында кешенді инженерлік-техникалық іс-шаралар қарастырылған:

Бензин және дизельді агрегаттардың бос жүріспен жұмыс істеуін барынша азайту;

Дизельді қозғалтқыштардың отын аппаратурасын реттеу;

Пайдаланылған газдарды бейтараптандырғыштарды (нейтрализаторларды) орнату;

Автокөліктің оңтайлы жылдамдықпен қозғалуы.

ТӨҚ-ты (топырақ-өсімдік қабатын) алу және тасымалдау кезінде шаңды басу шаралары жүргізіледі. топырақ-өсімдік қабатын (ТӨҚ) үйіндісінің бетінен шаңның ұшуын болдырмау және жолдардағы шаңды басу үшін суару машинасының көмегімен су бүрку қарастырылған. 2025-2031 жылдарға арналған шығарындылардың болжамды жалпы көлемі: 2,12458458 тонна.

Сумен жабдықтау және су бұру

Келесі бағыттар бойынша сумен жабдықтау қарастырылған: ауыз су, шаңды басуға және техникалық қажеттіліктерге арналған су. Жобаланып отырған учаскені сумен жабдықтау тасымалдау арқылы жүзеге асырылады. Барлық жұмысшылар «Ауыз су. Гигиеналық талаптар және сапаны бақылау» МЕМСТ (ГОСТ) талаптарына сәйкес келетін сумен қамтамасыз етілуі тиіс. Бір жұмысшыға су шығыны тәулігіне кемінде 25 литрді құрайды.

Жұмыстарды жүргізу кезінде ішу және шаруашылық қажеттіліктерін қанағаттандыру үшін су объектісінен тікелей жер үсті және жер асты су ресурстарын пайдалану (алу немесе алусыз) қарастырылмайды.

Ауыз су — жылына 48 текше метр (м<sup>3</sup>);

Техникалық қажеттіліктерге арналған су көлемі — жылына 240 текше метр (м<sup>3</sup>).

Қалдықтардың пайда болуы

Кәсіпорынды пайдалану кезеңінде қалдықтардың 3 түрі түзіледі:

Тұрмыстық қатты қалдықтар (ТҚК) — персоналдың шаруашылық-тұрмыстық қызметі барысында түзіледі. Болжамды түзілу көлемі жылына 1,2 тоннаны құрайды.

Металл сынықтары — автокөлікті жөндеу процесінде түзіледі. Қалдықтарды уақытша сақтау металл сыйымдылықтарда (контейнерлерде) жүзеге асырылады. Болжамды түзілу көлемі жылына 0,7584 тоннаны құрайды.

Майланған шүберектер — құрылыс техникасын, машиналарды және т.б. сүрту үшін шүберектерді пайдалану процесінде түзіледі. Болжамды түзілу көлемі жылына 0,508 тоннаны құрайды.

Қалдықтарды жинақтау Қазақстан Республикасы заңнамасының талаптарына сәйкес арнайы жабдықталған контейнерлерде қарастырылған. Қазақстан Республикасы Экологиялық кодексінің 320-бабы 2-тармағының 1-тармақшасына сәйкес, қалдықтарды түзілген жерінде уақытша жинақтау оларды жинау (мамандандырылған ұйымдарға тапсыру) күніне дейін немесе осы қалдықтарды қалпына келтіру немесе жою операцияларына ұшырайтын объектіге өз бетінше әкеткенге дейін алты айдан аспайтын мерзімге қарастырылған.

Физикалық әсерлер

Жұмыс жүргізу учаскесінде келесі әсерлердің көздері жоқ:

- акустикалық әсер;
- электромагниттік әсер;
- вибрация;
- елеулі шу әсері.

Осылайша, қоршаған ортаға және халықтың денсаулығына теріс физикалық әсер болжамдалып отырған жоқ.

Өсімдіктер мен жануарлар әлеміне әсері

ландшафт құрғақ дала мен шөлейт аймақтарға тән: өсімдік жамылғысы сирек, негізінен жусан-астық тұқымдастардан, бетеге мен селеуден тұрады, ал сорғыш учаскелерде сораң шөптер кездеседі. Елді мекендер мен қыстаулардың маңындағы жасанды екпелерді қоспағанда, ағаш өсімдіктері іс жүзінде жоқ.

Қызыл кітапқа енгізілген өсімдіктердің сирек кездесетін және жойылып бара жатқан түрлері жоқ. Жануарлар дүниесі ұсақ сүтқоректілермен, кеміргіштермен және құстармен сипатталады.

Жобаның әсер ету радиусында өсімдіктер мен жануарлардың сирек кездесетін және Қызыл кітапқа енгізілген түрлері анықталған жоқ.

Табиғатты қорғау іс-шараларын сақтаған жағдайда, өсімдіктер мен жануарлар дүниесіне әсері жергілікті және мардымсыз болады.

Қорытынды

Жүргізілген есептеулер нәтижелері бойынша, кәсіпорынды пайдалану кезеңінде (2026 жылдан 2031 жылға дейін) қоршаған ортаға әсер етудің маңыздылық деңгейі төмен болатыны анықталды.

Санитарлық-қорғау аймағының шекарасында ластаушы заттардың шекті рұқсат етілген концентрациясынан (ШРК) асып кетуі байқалмайды.

Жобаны іске асыру:

қоршаған ортаның қалыптасқан ластану деңгейінің өзгеруіне әкеп соқпайды;

халыққа елеулі әсер етпейді;

экожүйеде қайтымсыз процестерді тудырмайды.

Осылайша, жоба Қазақстан Республикасының экологиялық заңнамасының талаптарына сәйкес келеді.

ДОКЛАД ДЛЯ ОБЩЕСТВЕННЫХ СЛУШАНИЙ К ОТЧЕТУ О ВОЗМОЖНЫХ ВОЗДЕЙСТВИЯХ К ПРОЕКТУ ПЛАН РАЗВЕДКИ ТВЕРДЫХ ПОЛЕЗНЫХ ИСКОПАЕМЫХ НА УЧАСТКЕ «ДЖАБЫК»

Вступление

Уважаемые участники общественных слушаний!

На рассмотрение выносится Отчет о возможных воздействиях к проекту Джабык, инициатором которого является ТОО «STONE HILL MINING».

Отчет о возможных воздействиях разработан ТОО «ЭкоОптимум» в соответствии с требованиями экологического законодательства Республики Казахстан.

целью проектируемых работ является оценка перспектив участка на выявление коренных и россыпных месторождений золота, изучение горно-геологических условий, вещественного состава пород, а также подсчет запасов по стандартам KazRC.

Расположение объекта

Месторождение «Джабык» расположено в области Жетысу Алакольского района. Ситуационная карта района расположения месторождения «Джабык» с указанием расстояния до ближайших жилых зон и водных объектов представлена на презентации.

Ближайший населенный пункт: село Коктума находится в 7.4 км от месторождения.

Срок начала реализации намечаемой деятельности: II квартал 2026г. Срок завершения: IV 2031г.

Принятые проектные решения

Проектом предусматривается разведка участка Джабык на золотосодержащие руды.

Общая площадь 45.36 км<sup>2</sup>, и расположена в области Жетысу Алакольском районе, Ырғайтинский сельский округ Республики Казахстан.

План горных работ по отработке участков месторождения «Джабык» открытым способом, который включает в себя снятие верхнего слоя почвы и вскрышных пород для доступа к полезному ископаемому, а затем его извлечение.

Перед началом проведения работ предусматривается обязательное снятие почвенно-растительного слоя (ПРС) с полигона. ПРС мощностью 0,2-0,5 м.

Снятие ПРС производится бульдозером.

Общий объем снимаемого ПРС на – 840 м<sup>3</sup>.

Воздействие на атмосферный воздух

Одновременно, при работе автосамосвалов и вспомогательной техники с двигателями внутреннего сгорания происходят выбросы в атмосферу ядовитых газов (окись углерода, двуокись азота, углеводород, сернистый ангидрид и сажа).

В целях уменьшения выбросов ядовитых газов от работающей техники и снижения загрязненности воздуха до стационарных норм предусматривается комплекс инженерно-технических мероприятий:

1. Сокращение до минимума работы бензиновых и дизельных агрегатов на холостом ходу;
2. Регулировка топливной аппаратуры дизельных двигателей;

3. Установка нейтрализаторов выхлопных газов;
4. Движение автотранспорта на оптимальной скорости.

Пылеподавление при снятии ПРС, транспортировке ПРС. Для предотвращения сдувания пыли с поверхности отвала ПРС и пылеподавления на дорогах предусматривается орошение с помощью поливовой машины. Предполагаемый общий объем выбросов на 2026-2031 гг.: 2,12458458 тонн

Водоснабжение и водоотведение

Предусматривается: питьевое водоснабжение, водоснабжение для пылеподавления и технических нужд. Водоснабжение проектируемого участка привозное. Все работники должны быть обеспечены водой, удовлетворяющей требованиям ГОСТа «Вода питьевая. Гигиенические требования и контроль за качеством». Расход воды на одного работающего не менее 25л/сут.

При проведении работ не предусматривается пользование поверхностными и подземными водными ресурсами непосредственно из водного объекта с изъятием или без изъятия для удовлетворения питьевых и хозяйственных нужд.

Питьевая – 48 м<sup>3</sup>/год, объем воды для технических нужд – 240 м<sup>3</sup>/год

Образование отходов

В период эксплуатации предприятия образуется 3 вида отходов:

1) Твердо-бытовые отходы (ТБО) образуются в процессе хозяйственно-бытовой деятельности персонала, Предполагаемый объем образования составляет 1,2 т/год.

2) Металлический лом образуется в процессе ремонта автотранспорта. Временное хранение отходов производится в металлических емкостях (контейнерах), Предполагаемый объем образования составляет 0,7584 т/год.

3) Промасленная ветошь образуется в процессе использования тряпья для протирки строительной техники, машин и т. д. Предполагаемый объем образования составляет 0,508 т/год.

Накопление отходов предусмотрено в специально оборудованных контейнерах в соответствии с требованиями законодательства Республики Казахстан. В соответствии с пп. 1 п. 2 ст. 320 Экологического кодекса Республики Казахстан временное складирование отходов на месте образования предусмотрено на срок не более шести месяцев до даты их сбора (передачи специализированным организациям) или самостоятельного вывоза на объект, где данные отходы будут подвергнуты операциям по восстановлению или удалению.

Физические воздействия

На участке проведения работ отсутствуют источники:

- акустического воздействия
- электромагнитного воздействия
- вибрации
- значительного шумового воздействия.

Таким образом, негативное физическое воздействие на окружающую среду и здоровье населения не прогнозируется.

Воздействие на растительный и животный мир

Ландшафт типичен для зоны сухих степей и полупустынь: растительный покров разреженный, представлен преимущественно полынно-злаковыми ассоциациями, типчаком и ковылем, а на солонцеватых участках встречаются солянки. Древесная растительность практически отсутствует, за исключением искусственных насаждений вблизи населенных пунктов и зимовок.

Редких исчезающих видов растений, занесенных в Красную книгу нет.;

Животный мир представлен мелкими млекопитающими, грызунами и птицами.

В радиусе воздействия проекта редкие и занесенные в Красную книгу виды растений и животных не выявлены.

При соблюдении природоохранных мероприятий воздействие на растительный и животный мир будет локальным и незначительным.

Заключение

По результатам проведенных расчетов установлено, что в период эксплуатации предприятия с 2026 по 2031 годы воздействие на окружающую среду будет иметь низкую степень значимости.

На границе санитарно-защитной зоны превышений предельно допустимых концентраций загрязняющих веществ не наблюдается.

Реализация проекта:

- не приведет к изменению сложившегося уровня загрязнения окружающей среды;
- не окажет значительного воздействия на население;
- не вызовет необратимых процессов в экосистеме.

Таким образом, проект соответствует требованиям экологического законодательства Республики Казахстан.

ҚАЗАҚСТАН РЕСПУБЛИКАСЫ
«ЭкоОптимум» ЖШС

«STONE HILL MINING» ЖШС

**«ДЖАБЫК» УЧАСКЕСІНДЕГІ ҚАТТЫ ПАЙДАЛЫ
ҚАЗБАЛАРДЫ БАРЛАУ ЖОСПАРЫ» ЖОБАСЫНЫҢ
ЫҚТИМАЛ ӘСЕРЛЕРІ ТУРАЛЫ ЕСЕП БОЙЫНША
ҚОҒАМДЫҚ ТЫҢДАУЛАРҒА АРНАЛҒАН
ПРЕЗЕНТАЦИЯ**



РЕСПУБЛИКА КАЗАХСТАН
ТОО «ЭкоОптимум»

ТОО «STONE HILL MINING»

**ПРЕЗЕНТАЦИЯ ДЛЯ ОБЩЕСТВЕННЫХ СЛУШАНИЙ К
ОТЧЕТУ О ВОЗМОЖНЫХ ВОЗДЕЙСТВИЯХ К ПРОЕКТУ
ПЛАН РАЗВЕДКИ ТВЕРДЫХ ПОЛЕЗНЫХ ИСКОПАЕМЫХ
НА УЧАСТКЕ «ДЖАБЫК»**



Нысанның орналасуы

«Джабык» кен орны Жетісу облысы, Алақол ауданы аумағында орналасқан.

«Джабык» кен орнының орналасу ауданының ситуациялық картасы, ең жақын елді мекендер мен су нысандарына дейінгі қашықтықтарды көрсете отырып, презентацияда берілген.

Ең жақын елді мекен: Көктума ауылы кен орнынан 7,4 км қашықтықта орналасқан.

Жоспарланып отырған қызметті іске асырудың басталу мерзімі: 2026 жылдың II тоқсаны. Аяқталу мерзімі: 2031 жылдың IV тоқсаны.



Сур.1. Джабык орналасу карта-схемасы

Расположение объекта

- Месторождение «Джабык» расположено в области Жетысу Алакольского района
- Ситуационная карта района расположения месторождения «Джабык» с указанием расстояния до ближайших жилых зон и водных объектов представлена на презентации.
- Ближайший населенный пункт: село Коктума находится в 7.4 км от месторождения.
- Срок начала реализации намечаемой деятельности: II квартал 2026г. Срок завершения: IV 2031г.



Рис1. Карта-схема расположения Джабык



ҚАБЫЛДАНҒАН ЖОБАЛЫҚ ШЕШІМДЕР

Жоба «Джабык» учаскесінде алтын құрамды кендерді барлау жұмыстарын жүргізуді көздейді.

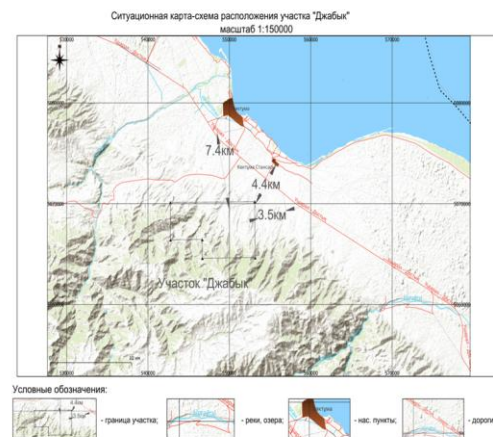
Жалпы ауданы 45,36 км<sup>2</sup> құрайды және ол Қазақстан Республикасы Жетісу облысының Алақөл ауданы Ырғайтын ауылдық округінде орналасқан.

«Джабык» кен орнының учаскелерін ашық тәсілмен игеру бойынша тау-кен жұмыстарының жоспары пайдалы қазбаға қол жеткізу үшін топырақтың үстіңгі қабатын және аршыма жыныстарды алуды, содан кейін оны өндіруді қамтиды.

Жұмыстарды бастамас бұрын полигоннан міндетті түрде топырақ-өсімдік қабатын (ТӨҚ) сыпырып алу қарастырылған. топырақ-өсімдік қабатын (ТӨҚ) қалыңдығы 0,2-0,5 метрді құрайды.

топырақ-өсімдік қабатын (ТӨҚ) -ты алу бульдозермен жүзеге асырылады.

Алынатын топырақ-өсімдік қабатын (ТӨҚ) -тың жалпы көлемі — 840 текше метр (м<sup>3</sup>).



Принятые проектные решения

Проектом предусматривается разведка участка Джабык на золотосодержащие руды.

Общая площадь 45.36 км<sup>2</sup>, и расположена в области Жетысу Алакольском районе, Ырғайтинский сельский округ Республики Казахстан.

План горных работ по отработке участков месторождения «Джабык» открытым способом, который включает в себя снятие верхнего слоя почвы и вскрышных пород для доступа к полезному ископаемому, а затем его извлечение.

Перед началом проведения работ предусматривается обязательное снятие почвенно-растительного слоя (ПРС) с полигона. ПРС мощностью 0,2-0,5 м.

Снятие ПРС производится бульдозером.

Общий объем снимаемого ПРС на – 840 м<sup>3</sup>.



6

Атмосфералық ауаға әсері

Сонымен қатар, іштен жану қозғалтқыштары бар автосамосвалдар мен қосымша техниканың жұмысы кезінде атмосфераға улы газдар (көміртегі тотығы, азот қостотығы, көмірсутек, күкіртті ангидрид және күйе) шығарылады.

Жұмыс істеп тұрған техникадан бөлінетін улы газдардың шығарындыларын азайту және ауаның ластануын стационарлық нормаларға дейін төмендету мақсатында кешенді инженерлік-техникалық іс-шаралар қарастырылған:

Бензин және дизельді агрегаттардың бос жүріспен жұмыс істеуін барынша азайту;

Дизельді қозғалтқыштардың отын аппаратурасын реттеу;

Пайдаланылған газдарды бейтараптандырғыштарды (нейтрализаторларды) орнату;

Автокөліктің оңтайлы жылдамдықпен қозғалуы.

ТӨҚ-ты (топырақ-өсімдік қабатын) алу және тасымалдау кезінде шанды басу шаралары жүргізіледі. топырақ-өсімдік қабатын (ТӨҚ) үйіндісінің бетінен шанның ұшуын болдырмау және жолдардағы шанды басу үшін суару машинасының көмегімен су бүрку қарастырылған. 2025-2031 жылдарға арналған шығарындылардың болжамды жалпы көлемі: 2,12458458 тонна



7

Воздействие на атмосферный воздух

- Одновременно, при работе автосамосвалов и вспомогательной техники с двигателями внутреннего сгорания происходят выбросы в атмосферу ядовитых газов (окись углерода, двуокись азота, углеводород, сернистый ангидрид и сажа).
- В целях уменьшения выбросов ядовитых газов от работающей техники и снижения загрязненности воздуха до стационарных норм предусматривается комплекс инженерно-технических мероприятий:
 1. Сокращение до минимума работы бензиновых и дизельных агрегатов на холостом ходу;
 2. Регулировка топливной аппаратуры дизельных двигателей;
 3. Установка нейтрализаторов выхлопных газов;
 4. Движение автотранспорта на оптимальной скорости.
- Пылеподавление при снятии ПРС, транспортировке ПРС. Для предотвращения сдувания пыли с поверхности отвала ПРС и пылеподавления на дорогах предусматривается орошение с помощью поливмоечной машины. Предполагаемый общий объем выбросов на 2026-2031 гг.: 2,12458458 тонн

8

СУМЕН ЖАБДЫҚТАУ

- Келесі бағыттар бойынша сумен жабдықтау қарастырылған: ауыз су, шанды басуға және техникалық қажеттіліктерге арналған су. Жобаланып отырған учаскені сумен жабдықтау тасымалдау арқылы жүзеге асырылады. Барлық жұмысшылар «Ауыз су. Гигиеналық талаптар және сапаны бақылау» МЕМСТ (ГОСТ) талаптарына сәйкес келетін сумен қамтамасыз етілуі тиіс. Бір жұмысшыға су шығыны тәулігіне кемінде 25 литрді құрайды.
- Жұмыстарды жүргізу кезінде ішу және шаруашылық қажеттіліктерін қанағаттандыру үшін су объектісінен тікелей жер үсті және жер асты су ресурстарын пайдалану (алу немесе алусыз) қарастырылмайды.
- Ауыз су — жылына 48 текше метр (м<sup>3</sup>);
- Техникалық қажеттіліктерге арналған су көлемі — жылына 240 текше метр (м<sup>3</sup>).

9

ВОДОСНАБЖЕНИЕ И ВОДООТВЕДЕНИЯ

- Предусматривается: питьевое водоснабжение, водоснабжение для пылеподавления и технических нужд. Водоснабжение проектируемого участка привозное. Все работники должны быть обеспечены водой, удовлетворяющей требованиям ГОСТа «Вода питьевая. Гигиенические требования и контроль за качеством». Расход воды на одного работающего не менее 25л/сут.
- При проведении работ не предусматривается пользование поверхностными и подземными водными ресурсами непосредственно из водного объекта с изъятием или без изъятия для удовлетворения питьевых и хозяйственных нужд.
- Питьевая – 48 м<sup>3</sup>/год, объем воды для технических нужд – 240 м<sup>3</sup>/год

10

Қалдықтардың пайда болуы

- Кәсіпорынды пайдалану кезеңінде қалдықтардың 3 түрі түзіледі:
- Тұрмыстық қатты қалдықтар (ТҚК) — персоналдың шаруашылық-тұрмыстық қызметі барысында түзіледі. Болжамды түзілу көлемі жылына 1,2 тоннаны құрайды.
- Металл сынықтары — автокөлікті жөндеу процесінде түзіледі. Қалдықтарды уақытша сақтау металл сыйымдылықтарда (контейнерлерде) жүзеге асырылады. Болжамды түзілу көлемі жылына 0,7584 тоннаны құрайды.
- Майланған шүберектер — құрылыс техникасын, машиналарды және т.б. сұрту үшін шүберектерді пайдалану процесінде түзіледі. Болжамды түзілу көлемі жылына 0,508 тоннаны құрайды.
- Қалдықтарды жинақтау Қазақстан Республикасы заңнамасының талаптарына сәйкес арнайы жабдықталған контейнерлерде қарастырылған. Қазақстан Республикасы Экологиялық кодексінің 320-бабы 2-тармағының 1-тармақшасына сәйкес, қалдықтарды түзілген жерінде уақытша жинақтау оларды жинау (мамандандырылған ұйымдарға тапсыру) күніне дейін немесе осы қалдықтарды қалпына келтіру немесе жою операцияларына ұшырайтын объектіге өз бетінше әкеткенге дейін алты айдан аспайтын мерзімге қарастырылған.

11

Образование отходов

- В период эксплуатации предприятия образуется 3 вида отходов:
- 1) Твердо-бытовые отходы (ТБО) образуются в процессе хозяйственно-бытовой деятельности персонала, Предполагаемый объем образования составляет 1,2 т/год.
- 2) Металлический лом образуется в процессе ремонта автотранспорта. Временное хранение отходов производится в металлических емкостях (контейнерах), Предполагаемый объем образования составляет 0,7584 т/год.
- 3) Промасленная ветошь образуется в процессе использования тряпья для протирки строительной техники, машин и т. д. Предполагаемый объем образования составляет 0,508 т/год.
- Накопление отходов предусмотрено в специально оборудованных контейнерах в соответствии с требованиями законодательства Республики Казахстан. В соответствии с пп. 1 п. 2 ст. 320 Экологического кодекса Республики Казахстан временное складирование отходов на месте образования предусмотрено на срок не более шести месяцев до даты их сбора (передачи специализированным организациям) или самостоятельного вывоза на объект, где данные отходы будут подвергнуты операциям по восстановлению или удалению.

Физикалық әсерлер

- Жұмыс жүргізу учаскесінде келесі әсерлердің көздері жоқ:
- акустикалық әсер;
- электромагниттік әсер;
- вибрация;
- елеулі шу әсері.
- Осылайша, қоршаған ортаға және халықтың денсаулығына теріс физикалық әсер болжамдалып отырған жоқ.

Физические воздействия

- На участке проведения работ отсутствуют источники:
 - акустического воздействия
 - электромагнитного воздействия
 - вибрации
 - значительного шумового воздействия.
- Таким образом, негативное физическое воздействие на окружающую среду и здоровье населения не прогнозируется.

Өсімдіктер мен жануарлар әлеміне әсері

- ландшафт құрғақ дала мен шөлейт аймақтарға тән: өсімдік жамылғысы сирек, негізінен жусан-астық тұқымдастардан, бетеге мен селеуден тұрады, ал сорғыш учаскелерде сораң шөптер кездеседі. Елді мекендер мен қыстаулардың маңындағы жасанды екпелерді қоспағанда, ағаш өсімдіктері іс жүзінде жоқ.
- Қызыл кітапқа енгізілген өсімдіктердің сирек кездесетін және жойылып бара жатқан түрлері жоқ. Жануарлар дүниесі ұсақ сүтқоректілермен, кеміргіштермен және құстармен сипатталады.
- Жобаның әсер ету радиусында өсімдіктер мен жануарлардың сирек кездесетін және Қызыл кітапқа енгізілген түрлері анықталған жоқ.
- Табиғатты қорғау іс-шараларын сақтаған жағдайда, өсімдіктер мен жануарлар дүниесіне әсері жергілікті және мардымсыз болады.

ВОЗДЕЙСТВИЕ НА РАСТИТЕЛЬНЫЙ МИР ВОЗДЕЙСТВИЕ НА ЖИВОТНЫЙ МИР

- Ландшафт типичен для зоны сухих степей и полупустынь: растительный покров разреженный, представлен преимущественно полынно-злаковыми ассоциациями, типчаком и ковылем, а на солонцеватых участках встречаются солянки. Древесная растительность практически отсутствует, за исключением искусственных насаждений вблизи населенных пунктов и зимовок.
- Редких исчезающих видов растений, занесенных в Красную книгу нет;
- Животный мир представлен мелкими млекопитающими, грызунами и птицами.
- В радиусе воздействия проекта редкие и занесенные в Красную книгу виды растений и животных не выявлены.
- При соблюдении природоохранных мероприятий воздействие на растительный и животный мир будет локальным и незначительным.

Қорытынды

Жүргізілген есептеулер нәтижелері бойынша, кәсіпорынды пайдалану кезеңінде (2026 жылдан 2031 жылға дейін) қоршаған ортаға әсер етудің маңыздылық деңгейі төмен болатыны анықталды.

Санитарлық-қорғау аймағының шекарасында ластаушы заттардың шекті рұқсат етілген концентрациясынан (ШРК) асып кетуі байқалмайды.

Жобаны іске асыру:

қоршаған ортаның қалыптасқан ластану деңгейінің өзгеруіне әкеп соқпайды;

халыққа елеулі әсер етпейді;

экожүйеде қайтымсыз процестерді тудырмайды.

Осылайша, жоба Қазақстан Республикасының экологиялық заңнамасының талаптарына сәйкес келеді.

Заклучение

- По результатам проведенных расчетов установлено, что в период эксплуатации предприятия с 2026 по 2031 годы воздействие на окружающую среду будет иметь низкую степень значимости.
- На границе санитарно-защитной зоны превышений предельно допустимых концентраций загрязняющих веществ не наблюдается.
- Реализация проекта:
 - не приведет к изменению сложившегося уровня загрязнения окружающей среды;
 - не окажет значительного воздействия на население;
 - не вызовет необратимых процессов в экосистеме.
- Таким образом, проект соответствует требованиям экологического законодательства Республики Казахстан.

18

РЕСПУБЛИКА КАЗАХСТАН
ТОО «ЭкоОптимум»

*НАЗАР АУДАРҒАНЫҢЫЗ ҮШІН РАХМЕТ!
СПАСИБО ЗА ВНИМАНИЕ!*



«STONE HILL MINING» ЖШС Жетісу облысындағы Алақол ауданында «Джабық» учаскесінде қатты пайдалы қабаларды барлау жоспары, 21 блок шегізде: L-44-80(10a-5a-16), L-44-80(10a-5a-21), L-44-80(10a-5a-1), L-44-80(10a-5a-19) (шінара), L-44-80(10a-5a-20) (шінара), L-44-80(10a-5a-24) (шінара), L-44-80(10a-5a-25) (шінара), L-44-80(10a-5a-16) (шінара), L-44-80(10a-5a-17) (шінара), L-44-80(10a-5a-18) (шінара), L-44-80(10a-5a-19) (шінара), L-44-80(10a-5a-20) (шінара), L-44-80(10a-5a-21) (шінара), L-44-80(10a-5a-22) (шінара), L-44-80(10a-5a-23) (шінара), L-44-80(10a-5a-24) (шінара), L-44-80(10a-5a-25) (шінара), L-44-80(10a-5a-2) (шінара), L-44-80(10a-5a-3) (шінара), L-44-80(10a-5a-4), L-44-80(10a-5a-5) (шінара) жобасына «Ықтимал өсерлер туралы есеп» бойынша ашық жиналас нысанды да қоғамдық тыңдаулар өткізілетіні туралы хабарлайды. Географиялық орналасуы — әкімшілік тұрғыдан геологиялық бөлініс алаңы Жетісу облысының Алақол ауданында орналасқан. Ең жақын елді мекендер: Коктума ауылы — 7,4 км ауық жерде орналасқан. «Джабық» учаскесін геологиялық бөлініс алаңының ауданы 45,36 км<sup>2</sup> құрайды. «Джабық» учаскесінің координаттары: 1. 81° 33' 00" Ш.Б., 45° 47' 00" С.Е., 2. 81° 41' 00" Ш.Б., 45° 47' 00" С.Е., 3. 81° 41' 00" Ш.Б., 45° 44' 00" С.Е., 4. 81° 36' 00" Ш.Б., 45° 44' 00" С.Е., 5. 81° 36' 00" Ш.Б., 45° 45' 00" С.Е., 6. 81° 33' 00" Ш.Б., 45° 45' 00" С.Е. Қоғамдық тыңдаулардың өтетін орны, күні мен уақыты — 29.04.2026 ж., 10:00. Жетісу облысы, Алақол ауданы, Ырғайтты ауылдық округі, Коктума ауылы, Мәдениет

үйінде, Хамы Бектұров көшесі, 2/2. Zoom конференциясына қосылу <https://us06web.zoom.us/j/81771988269?pwd=RTRyZjZrLjU9LWwqZkx0M3Zlc0ZkZ0Z0>. Конференция идентификаторы: 817 7198 8269. Кіру коды: 472690. Қоғамдық тыңдауға шығарылған материалдармен ndbcology.gov.kz сайтында танысуға болады. Сараптама жүргізу жөніндегі мемлекеттік орган — Жетісу облысының Табиғи ресурстар және табиғат пайдалануды реттеу басқармасы, email — zhetyau.priroda@zhetyau.gov.kz, телефон: 8/7282/ 32 93 83. Сайт — <https://www.gov.kz/memleket/entities/zhetyau-natural/?lang=ru>. Тапсырыс беруіні: «STONE HILL MINING» ЖШС, 010000, Астана қаласы, Алматы ауданы, Бауыржан Момышұлы даңғылы, 12 үйі, 406-көпесе. БСН: 251140015183. Әзірлеуші: Астана қаласы, «ЭкоОптимум» ЖШС, Бауыржан Момышұлы даңғылы, 12, «Меруерт-Тау» БӨ, 302-көпесе, тел. 8 775 1969728. Ескертулер мен ұсыныстар жазыпна немесе электрондық нысанды мына мекенжай бойынша қабылданды: Жетісу облысының Табиғи ресурстар және табиғат пайдалануды реттеу басқармасы, Жетісу облысы, 040000, Талдықорған қаласы, Қабанбай батыр көшесі, № 26, prigoda@zhetyau.gov.kz, 87282329867. Қазақ және орыс тілдерінде қоғамдық тыңдаулар өткізу туралы хабарландыру мынадай тәсілдермен таратылатын болады: «Вестник Жетісу» газетінің басшылығына, «Жетісу» телерайонының эфирінде, сондай-ақ хабарландыру тәжірибесінде жарияланатын болады.

«STONE HILL MINING» ЖШС Жетісу облысындағы Алақол ауданында «Джабық» учаскесінде қатты пайдалы қабаларды барлау жоспары, 21 блок шегізде: L-44-80(10a-5a-16), L-44-80(10a-5a-21), L-44-80(10a-5a-1), L-44-80(10a-5a-19) (шінара), L-44-80(10a-5a-20) (шінара), L-44-80(10a-5a-24) (шінара), L-44-80(10a-5a-25) (шінара), L-44-80(10a-5a-16) (шінара), L-44-80(10a-5a-17) (шінара), L-44-80(10a-5a-18) (шінара), L-44-80(10a-5a-19) (шінара), L-44-80(10a-5a-20) (шінара), L-44-80(10a-5a-21) (шінара), L-44-80(10a-5a-22) (шінара), L-44-80(10a-5a-23) (шінара), L-44-80(10a-5a-24) (шінара), L-44-80(10a-5a-25) (шінара), L-44-80(10a-5a-2) (шінара), L-44-80(10a-5a-3) (шінара), L-44-80(10a-5a-4), L-44-80(10a-5a-5) (шінара) жобасына экологиялық рұқсат алу үшін материалдар (РЕ-ШЭИ, КББ, ӨЭБ, ТҚКЖ) бойынша ашық жиналас нысанды қоғамдық тыңдаулар өткізілетіні туралы хабарлайды. Географиялық орналасуы — әкімшілік тұрғыдан геологиялық бөлініс алаңы Жетісу облысының Алақол ауданында орналасқан. Ең жақын елді мекендер: Коктума ауылы — 7,4 км ауық жерде орналасқан. «Джабық» учаскесін геологиялық бөлініс алаңының ауданы 45,36 км<sup>2</sup> құрайды. «Джабық» учаскесінің координаттары: 1. 81° 33' 00" Ш.Б., 45° 47' 00" С.Е., 2. 81° 41' 00" Ш.Б., 45° 47' 00" С.Е., 3. 81° 41' 00" Ш.Б., 45° 44' 00" С.Е., 4. 81° 36' 00" Ш.Б., 45° 44' 00" С.Е., 5. 81° 36' 00" Ш.Б., 45° 45' 00" С.Е., 6. 81° 33' 00" Ш.Б., 45° 45' 00" С.Е. Қоғамдық тыңдаулардың өтетін орны, күні мен уақыты — 29.04.2026 ж., 11:00. Жетісу об-

лысы, Алақол ауданы, Ырғайтты ауылдық округі, Коктума ауылы, Мәдениет үйінде, Хамы Бектұров көшесі, 2/2. Zoom конференциясына қосылу <https://us06web.zoom.us/j/83594568372?pwd=9hNjF6Wk7JmJl5cYU9bSl7NEqEEDS.1>. Конференция идентификаторы: 835 9456 8372. Кіру коды: 368733. Қоғамдық тыңдауға шығарылған материалдармен ndbcology.gov.kz сайтында танысуға болады. Сараптама жүргізу жөніндегі мемлекеттік орган — Жетісу облысының Табиғи ресурстар және табиғат пайдалануды реттеу басқармасы, email — zhetyau.priroda@zhetyau.gov.kz, телефон: 8/7282/ 32 93 83. Сайт — <https://www.gov.kz/memleket/entities/zhetyau-natural/?lang=ru>. Тапсырыс беруіні: «STONE HILL MINING» ЖШС, 010000, Астана қаласы, Алматы ауданы, Бауыржан Момышұлы даңғылы, 12 үйі, 406-көпесе. БСН: 251140015183. Әзірлеуші: Астана қаласы, «ЭкоОптимум» ЖШС, Бауыржан Момышұлы даңғылы, 12, «Меруерт-Тау» БӨ, 302-көпесе, тел. 8 775 1969728. Ескертулер мен ұсыныстар жазыпна немесе электрондық нысанды мына мекенжай бойынша қабылданды: Жетісу облысының Табиғи ресурстар және табиғат пайдалануды реттеу басқармасы, Жетісу облысы, 040000, Талдықорған қаласы, Қабанбай батыр көшесі, № 26, prigoda@zhetyau.gov.kz, 87282329867. Қазақ және орыс тілдерінде қоғамдық тыңдаулар өткізу туралы хабарландыру мынадай тәсілдермен таратылатын болады: «Вестник Жетісу» газетінің басшылығына, «Жетісу» телерайонының эфирінде, сондай-ақ хабарландыру тәжірибесінде жарияланатын болады.

ТОО «STONE HILL MINING» обьявляеіт о проведении общественных слушаний в форме открытого собрания по отугу о возможных воздействиях к проекту «План разведки твердых полезных ископаемых на участке «Джабық» области Жетісу» в пределах 21 БЛОКА: L-44-80(10a-5a-16), L-44-80(10a-5a-21), L-44-80(10a-5a-1), L-44-80(10a-5a-19) (частично), L-44-80(10a-5a-20) (частично), L-44-80(10a-5a-24) (частично), L-44-80(10a-5a-25) (частично), L-44-80(10a-5a-16) (частично), L-44-80(10a-5a-17) (частично), L-44-80(10a-5a-18) (частично), L-44-80(10a-5a-19) (частично), L-44-80(10a-5a-20) (частично), L-44-80(10a-5a-21) (частично), L-44-80(10a-5a-22) (частично), L-44-80(10a-5a-23) (частично), L-44-80(10a-5a-24) (частично), L-44-80(10a-5a-2) (частично), L-44-80(10a-5a-3) (частично), L-44-80(10a-5a-4), L-44-80(10a-5a-5) (частично). Участок «Джабық», в административном отношении площадь геологического отвода находится в Алақолском районе области Жетісу, близлежащим населенным пунктом к участку является село Коктума, расположенное на расстоянии около 7,4 км от границы участка. Координаты угловых точек участка «Джабық»: 1. 81° 33' 00" В.Д., 45° 47' 00" С.Ш., 2. 81° 41' 00" В.Д., 45° 47' 00" С.Ш., 3. 81° 41' 00" В.Д., 45° 44' 00" С.Ш., 4. 81° 36' 00" В.Д., 45° 44' 00" С.Ш., 5. 81° 36' 00" В.Д., 45° 45' 00" С.Ш., 6. 81° 33' 00" В.Д., 45° 45' 00" С.Ш. Площадь геологического отвода участка «Джабық» составляет 45,36 км<sup>2</sup>. Место, дата и время проведения общественных слушаний — 29.04.2026 г., 10:00, область Жетісу, Алақолский район, Ырғайттынский сель-

ский округ, с. Коктума, Дом культуры, ул. Хамы Бектұрова, 2/2, подключиться к конференции Zoom <https://us06web.zoom.us/j/81771988269?pwd=RTRyZjZrLjU9LWwqZkx0M3Zlc0ZkZ0Z0>. Идентификатор конференции: 817 7198 8269. Код доступа: 472690. Ознакомиться с материалами, вынесенными на общественные слушания, можно на сайте ndbcology.gov.kz. Госорган по проведению экспертизы: Управление природных ресурсов и регулирования природопользования области Жетісу, email — zhetyau.priroda@zhetyau.gov.kz, телефон - 8/7282/329383. Сайт - <https://www.gov.kz/memleket/entities/zhetyau-natural/?lang=ru>. Заказчик-инициатор: ТОО «STONE HILL MINING» 010000, город Астана, Алматинский район, проспект Бауыржана Момышұлы, дом 12, 406. БСН: 251140015183. Разработчик: ТОО «ЭкоОптимум», г.Астана, проспект Бауыржана Момышұлы, 12, БЦ «Меруерт-Тау», офис 302, тел. 8 775 1969728, БИН 090140012657. Замечания и предложения принимаются в письменной или электронной форме по адресу: управление природных ресурсов и регулирования природопользования области Жетісу, область Жетісу, 040000, г. Талдықорған, ул. Қабанбай батыр, № 26, prigoda@zhetyau.gov.kz, 87282329867. Объявление о проведении общественных слушаний на казахском и русском языке будет распространено следующим способом: в издании газеты «Вестник Жетісу», в эфире телеканала «Жетісу», также объявление будет размещено на доске объявлений.

ТОО «STONE HILL MINING» обьявляеіт о проведении общественных слушаний в форме открытого собрания по материалу для получения экологического разрешения (ЦВБ, ПУО, ПЭК, ППМ) к проекту «План разведки твердых полезных ископаемых на участке «Джабық» области Жетісу» в пределах 21 блока: L-44-80(10a-5a-16), L-44-80(10a-5a-21), L-44-80(10a-5a-1), L-44-80(10a-5a-19) (частично), L-44-80(10a-5a-20) (частично), L-44-80(10a-5a-24) (частично), L-44-80(10a-5a-25) (частично), L-44-80(10a-5a-16) (частично), L-44-80(10a-5a-17) (частично), L-44-80(10a-5a-18) (частично), L-44-80(10a-5a-19) (частично), L-44-80(10a-5a-20) (частично), L-44-80(10a-5a-21) (частично), L-44-80(10a-5a-22) (частично), L-44-80(10a-5a-23) (частично), L-44-80(10a-5a-24) (частично), L-44-80(10a-5a-2) (частично), L-44-80(10a-5a-3) (частично), L-44-80(10a-5a-4), L-44-80(10a-5a-5) (частично). Участок «Джабық» в административном отношении площадь геологического отвода находится в Алақолском районе, области Жетісу, близлежащим населенным пунктом к участку является село Коктума, расположенное около 7,4 км от границы участка. Координаты угловых точек участка «Джабық»: 1. 81° 33' 00" В.Д., 45° 47' 00" С.Ш., 2. 81° 41' 00" В.Д., 45° 47' 00" С.Ш., 3. 81° 41' 00" В.Д., 45° 44' 00" С.Ш., 4. 81° 36' 00" В.Д., 45° 44' 00" С.Ш., 5. 81° 36' 00" В.Д., 45° 45' 00" С.Ш., 6. 81° 33' 00" В.Д., 45° 45' 00" С.Ш. Площадь геологического отвода участка «Джабық» составляет 45,36 км<sup>2</sup>. Место, дата и время проведения общественных слушаний — 29.04.2026 г., 11:00, область Жетісу, Алақолский район, Ырғайттынский сель-

ский округ, с. Коктума, Дом культуры ул. Хамы Бектұрова, 2/2, подключиться к конференции Zoom <https://us06web.zoom.us/j/83594568372?pwd=9hNjF6Wk7JmJl5cYU9bSl7NEqEEDS.1>. Идентификатор конференции: 835 9456 8372. Код доступа: 368733. Ознакомиться с материалами, вынесенными на общественные слушания, можно на сайте ndbcology.gov.kz. Госорган по проведению экспертизы: управление природных ресурсов и регулирования природопользования области Жетісу, email zhetyau.priroda@zhetyau.gov.kz, телефон - 8/7282/ 32 93 83. Сайт <https://www.gov.kz/memleket/entities/zhetyau-natural/?lang=ru>. Заказчик-инициатор ТОО «STONE HILL MINING» 010000, город Астана, Алматинский район, проспект Бауыржана Момышұлы, дом 12, 406. БИН: 251140015183. Разработчик: ТОО «ЭкоОптимум», г.Астана, проспект Бауыржана Момышұлы, 12, БЦ «Меруерт-Тау», офис 302, тел. 8 775 1969728, БИН 090140012657. Замечания и предложения принимаются в письменной или электронной форме по адресу: управление природных ресурсов и регулирования природопользования области Жетісу, область Жетісу, 040000, г. Талдықорған, ул. Қабанбай батыр, № 26, prigoda@zhetyau.gov.kz, 87282329867. Объявление о проведении общественных слушаний на казахском и русском языке будет распространено следующим способом: в издании газеты «Вестник Жетісу», в эфире телеканала «Жетісу», также объявление будет размещено на доске объявлений.

«ЖЕТИСУ»
ТЕЛЕРАДИОКОМПАНИЯСЫ»
ЖАУАПКЕРШІЛІГІ
ШЕКТЕУЛІ
СЕРІКТЕСТІГІ



ТОВАРИЩЕСТВО
С ОГРАНИЧЕННОЙ
ОТВЕТСТВЕННОСТЬЮ
«ТЕЛЕРАДИОКОМПАНИЯ
«ЖЕТИСУ»

040000, Талдықоған қаласы
Балапанов көшесі, 28
тел.: 40-00-29
Email: jetisy-tv@mail.ru
2026 ж. «23» *мамыр*
№ *01-08/108*

040000, г.Талдықорған
ул.Балапанова, 28
тел.:40-00-29

Email: jetisy-tv@mail.ru
«23» *мамыр* 2026г.
№ *01-08/108*

ЭФИРНАЯ СПРАВКА

Настоящим ТОО «Телерадиокомпания «Жетісу» подтверждает, что 23 марта 2026г. прошло объявление в бегущей строке, на государственном и на русском языке.

Текст следующего содержания:

«STONE HILL MINING» ЖШС Жетісу облысындағы Алакөл ауданында «Джабык» учаскесінде қатты пайдалы қазбаларды барлау жоспары, 21 блок шегінде: L-44-80-(10д-5а-16), L-44-80-(10д-5а-21), L-44-80-(10д-5в-1), L-44-80-(10г-5а-19) (ішінара), L-44-80-(10г-5а-20) (ішінара), L-44-80-(10г-5а-24) (ішінара), L-44-80-(10г-5а-25) (ішінара), L-44-80-(10г-56-16) (ішінара), L-44-80-(10г-56-17) (ішінара), L-44-80-(10г-56-18) (ішінара), L-44-80-(10г-56-19) (ішінара), L-44-80-(10г-56-20) (ішінара), L-44-80-(10г-56-21) (ішінара), L-44-80-(10г-56-22) (ішінара), L-44-80-(10г-56-23) (ішінара), L-44-80-(10г-56-24) (ішінара), L-44-80-(10г-56-25) (ішінара), L-44-80-(10г-5г-2), L-44-80-(10г-5г-3) (ішінара), L-44-80-(10г-5г-4), L-44-80-(10г-5г-5) (ішінара) жобасына «Ықтимал әсерлер туралы есеп» бойынша ашық жиналыс нысанында қоғамдық тыңдаулар өткізілетіні туралы хабарлайды. Географиялық орналасуы — әкімшілік тұрғыдан геологиялық бөлініс алаңы Жетісу облысының Алакөл ауданында орналасқан. Ең жақын елді мекендер: Көктума ауылы — 7,4 км жерде орналасқан. Участкенің геологиялық бөлініс алаңының ауданы 45,36 км<sup>2</sup> құрайды. Участкенің координаттары: 1. 81° 33' 00" Ш.Б., 45° 47' 00" С.Е., 2. 81° 41' 00" Ш.Б., 45° 47' 00" С.Е., 3. 81° 41' 00" Ш.Б., 45° 44' 00" С.Е., 4. 81° 36' 00" Ш.Б., 45° 44' 00" С.Е., 5. 81° 36' 00" Ш.Б., 45° 45' 00" С.Е., 6. 81° 33' 00" Ш.Б., 45° 45' 00" С.Е. Қоғамдық тыңдаулардың өтетін орны, күні мен уақыты — 29.04.2026 ж., 10:00.

Жетісу облысы, Алакөл ауданы, Ырғайты ауылдық округі, Көктума ауылы, Мәдениет үйінде, Бектұров Хамзы көшесі, 2/2., Zoom конференциясына қосылу <https://us06web.zoom.us/j/81771988269?pwd=RTgvZrJUL97LwwqqVxoM3eatc8Z2O.1>

Идентификатор конференции: 817 7198 8269 Кіру коды: 472690

Қоғамдық тыңдауға шығарылған материалдармен ndbecology.gov.kz сайтында танысуға болады. Сараптама жүргізу жөніндегі мемлекеттік орган — Жетісу облысының Табиғи ресурстар және табиғат пайдалануды реттеу басқармасы, email — zhetysu.priroda@zhetysu.gov.kz, телефон — 8/7282/ 32 93 83. Сайт — <https://www.gov.kz/memleket/entities/zhetysu-natural?lang=ru>.

Тапсырыс беруші «STONE HILL MINING» ЖШС бастамашысы 010000, Астана қаласы, Алматы ауданы, Бауыржан Момышұлы даңғылы, 12 үй, 406-кеңсе. БСН: 251140015183.

Әзірлеуші: Астана қаласы «ЭкоОптимум» ЖШС, Бауыржан Момышұлы даңғылы, 12, «Меруерт-Тау» БО, 302-кеңсе, тел. 8 775 1969728.

Ескертулер мен ұсыныстар жазбаша немесе электрондық нысанда мына мекенжай бойынша қабылданады: Жетісу облысының Табиғи ресурстар және табиғат пайдалануды реттеу басқармасы, Жетісу облысы, 040000, Талдықорған қаласы, Қабанбай батыр көшесі, № 26, priroda@zhetysu.gov.kz, 87282329867.

ТОО «STONE HILL MINING» объявляет о проведении общественных слушаний в форме открытого собрания по «Отчет о возможных воздействиях» к проекту «План разведки твердых полезных ископаемых на участке «Джабык» «Жетысуйской области» в пределах 21 БЛОКОВ: L-44-80-(10д-5а-16), L-44-80-(10д-5а-21), L-44-80-(10д-5в-1), L-44-80-(10г-5а-19) (частично), L-44-80-(10г-5а-20) (частично), L-44-80-(10г-5а-24) (частично), L-44-80-(10г-5а-25) (частично), L-44-80-(10г-5б-16) (частично), L-44-80 (10г-5б-17) (частично), L-44-80-(10г-5б-18) (частично), L-44-80-(10г-5б-19) (частично), L-44-80-(10г-5б-20) (частично), L-44-80-(10г-5б-21) (частично), L-44-80-(10г-5б-22) (частично), L-44-80-(10г-5б-23) (частично), L-44-80-(10г-5б-24) (частично), L-44-80-(10г-5б-25) (частично), L-44-80-(10г-5г-2), L-44-80-(10г-5г-3) (частично), L-44-80-(10г-5г-4), L-44 80-(10г-5г-5) (частично).

Участок «Джабык» в административном отношении площадь геологического отвода находится в Алакольском районе, Жетысуйской области, ближайшими населёнными пунктами к участку являются село Коктума, расположенное на расстоянии около 7,4 км от границ участка.

Координаты угловых точек участка «Джабык»: 1. 81° 33' 00" В.Д. 45° 47' 00" С.Ш., 2. 81° 41' 00" В.Д. 45° 47' 00" С.Ш., 3. 81° 41' 00" В.Д. 45° 44' 00" С.Ш., 4. 81° 36' 00" В.Д. 45° 44' 00" С.Ш., 5. 81° 36' 00" В.Д. 45° 45' 00" С.Ш., 6. 81° 33' 00" В.Д. 45° 45' 00" С.Ш.

Площадь геологического отвода участка «Джабык» составляет 45.36 км<sup>2</sup>.

Место, дата и время проведения общественных слушаний – 29.04.2026г., 10:00, Жетысуйская область, Алакольский район, Ыргайтинский сельский округ., с. Коктума в дом Культуры ул. Бектурова Хамзы 2/2, к конференции Zoom

<https://us06web.zoom.us/j/81771988269?pwd=RTgvjZrJUL97LwwqQVxoM3eatc8Z2O.1>

Идентификатор конференции: 817 7198 8269 Код доступа: 472690

Ознакомиться с материалами, вынесенными на общественные слушания можно на сайте ndbecology.gov.kz.

Гос.орган по проведению экспертизы Управление природных ресурсов и регулирования природопользования области Жетысу, email – zhetysu.priroda@zhetysu.gov.kz телефон - 8/7282/ 32 93 83. Сайт - <https://www.gov.kz/memleket/entities/zhetysu-natural?lang=ru>

Заказчик инициатор ТОО «STONE HILL MINING» 010000, ГОРОД АСТАНА, РАЙОН АЛМАТЫ, Проспект Бауыржан Момышулы, дом 12, 406. БИН: 251140015183.

Разработчик: ТОО «ЭкоОптимум» г.Астана, проспект Бауыржан Момышулы, 12, БЦ "Меруерт-Тау", офис 302, тел. 8 775 1969728, БИН 090140012657.

Замечания и предложения принимаются в письменной или электронной форме по адресу: Управление природных ресурсов и регулирования природопользования области Жетысу, Жетысуйская область, 040000, г. Талдықорған, ул. Кабанбай Батыра, № 26, priroda@zhetysu.gov.kz, 87282329867.

Директор ТОО «Телерадиокомпания «Жетісу»

Алтынбекұлы Д.



**«АЛАКӨЛ АУДАНЫНЫҢ
ЫРҒАЙТЫ АУЫЛДЫҚ
ОКРУГІ ӘКІМІНІҢ
АППАРАТЫ» МЕМЛЕКЕТТІК
МЕКЕМЕСІ**

040225, Жетісу облысы, Алакөл ауданы,
Көктұма ауылы, Ж.Бегатаров көшесі № 46,
тел./факс: 8 (72833) 26470, 8 (72833) 26410,
БСН: 130340009961, E-mail: akimat-koktuma@mail.ru



**ГОСУДАРСТВЕННОЕ
УЧРЕЖДЕНИЕ «АППАРАТ
АКИМА ЫРҒАЙТИНСКОГО
СЕЛЬСКОГО ОКРУГА
АЛАКОЛЬСКОГО РАЙОНА»**

040225, Область Жетісу, Алакольский район,
село Көктұма, улица Ж.Бегатарова № 46,
тел./факс: 8 (72833) 26470, 8 (72833) 26410,
БИН: 130340009961, E-mail: akimat-koktuma@mail.ru

«30» 04. 2026 № 61

«Stonehill MINING» ЖШС-не

«Ырғайты ауылдық округі әкімінің аппараты» мемлекеттік мекемесі Көктұма ауылында және жалпы Алакөл ауданы бойынша 29-30 сәуірде Ырғайты округіне қарасты «Джабық» және «Кунгей» учаскелері бойынша Көктұма ауылында өткен қоғамдық тыңдау өткізу кезінде жарық пен интернет желісі болмағанын растаймыз.

Округ әкімі



Б.Тананов

Орындаған: Н.Кайрбекова
Тел: 2-64-70

УТВЕРЖДАЮ
Руководитель оператора

\_\_\_\_\_
(Фамилия, имя, отчество
(при его наличии))

\_\_\_\_\_
(подпись)

"\_\_" \_\_\_\_\_ 2026 г

М.П.

БЛАНК ИНВЕНТАРИЗАЦИИ ВЫБРОСОВ ВРЕДНЫХ (ЗАГРЯЗНЯЮЩИХ) ВЕЩЕСТВ В АТМОСФЕРНЫЙ ВОЗДУХ И ИХ ИСТОЧНИКОВ
ЭРА v3.0 ТОО "ЭкоОптимум"

1. Источники выделения вредных (загрязняющих) веществ
на 2026 год

Ушаральский с.о., Джабык, ПР

| Наименование
производства
номер цеха,
участка | Номер
источ-
ника
загряз-
нения
атм-ры | Номер
источ-
ника
выде-
ления | Наименование
источника
выделения
загрязняющих
веществ | Наименование
выпускаемой
продукции | Время работы
источника
выделения, час | | Наименование
загрязняющего
вещества | Код вредного
вещества
(ЭНК, ПДК
или ОБУВ) и
наименование | Количество
загрязняющего
вещества,
отходящего
от источника
выделения,
т/год |
|--|---|---|---|--|---|-----------|--|--|---|
| | | | | | в
сутки | за
год | | | |
| А | 1 | 2 | 3 | 4 | 5 | 6 | 7 | 8 | 9 |
| (001) Основное | 0001 | 0001 01 | ДЭС | Дизельное
топливо | Площадка 1
8760 | | Азота (IV) диоксид (Азота
диоксид) (4) | 0301(4) | 0.33792 |
| | | | | | | | Азот (II) оксид (Азота
оксид) (6) | 0304(6) | 0.054912 |
| | | | | | | | Углерод (Сажа, Углерод
черный) (583) | 0328(583) | 0.02112 |
| | | | | | | | Сера диоксид (Ангидрид
сернистый, Сернистый газ,
Сера (IV) оксид) (516) | 0330(516) | 0.0528 |
| | | | | | | | Углерод оксид (Окись
углерода, Угарный газ) (584) | 0337(584) | 0.27456 |
| | | | | | | | Бенз/а/пирен (3,4-
Бензпирен) (54) | 0703(54) | 0.000000581 |
| | | | | | | | Формальдегид (Метаналь) (609) | 1325(609) | 0.00528 |
| | | | | | | | Алканы C12-19 /в пересчете
на C/ (Углеводороды
предельные C12-C19 (в
пересчете на C);
Растворитель РПК-265П) (| 2754(10) | 0.12672 |

| | | | | | | | | | |
|--|------|---------|------------|-------|--|------|--|------------|---------|
| | 6001 | 6001 01 | Снятие ПРС | Грунт | | 8760 | 10)
Пыль неорганическая,
содержащая двуокись
кремния в %: 70-20 (шамот, | 2908 (494) | 0.01429 |
|--|------|---------|------------|-------|--|------|--|------------|---------|

ЭРА v3.0 ТОО "ЭкоОптимум"

1. Источники выделения вредных (загрязняющих) веществ
на 2026 год

Ушаральский с.о., Джабык, ПР

| А | 1 | 2 | 3 | 4 | 5 | 6 | 7 | 8 | 9 |
|---|------|---------|---------------------|----------------------|---|------|--|-----------------------|--------------------|
| | 6001 | 6001 02 | Возврат ПРС | Грунт | | 8760 | цемент, пыль цементного производства - глина, глинистый сланец, доменный шлак, песок, клинкер, зола, кремнезем, зола углей казахстанских месторождений) (494)
Пыль неорганическая, содержащая двуокись кремния в %: 70-20 (шамот, цемент, пыль цементного производства - глина, глинистый сланец, доменный шлак, песок, клинкер, зола, кремнезем, зола углей казахстанских месторождений) (494) | 2908(494) | 0.01429 |
| | 6002 | 6002 01 | Сдв со склада ПРС | Грунт | | 8760 | Пыль неорганическая, содержащая двуокись кремния в %: 70-20 (шамот, цемент, пыль цементного производства - глина, глинистый сланец, доменный шлак, песок, клинкер, зола, кремнезем, зола углей казахстанских месторождений) (494) | 2908(494) | 0.24168 |
| | 6003 | 6003 01 | Проходка канав | Грунт | | 8760 | Пыль неорганическая, содержащая двуокись кремния в %: 70-20 (шамот, цемент, пыль цементного производства - глина, глинистый сланец, доменный шлак, песок, клинкер, зола, кремнезем, зола углей казахстанских месторождений) (494) | 2908(494) | 0.5715 |
| | 6004 | 6004 01 | Топливазправши
к | Дизельное
топливо | | 8760 | Сероводород (
Дигидросульфид) (518)
Алканы C12-19 /в пересчете на С/ (Углеводороды предельные C12-C19 (в | 0333(518)
2754(10) | 0.000004
0.0014 |

| | | | | | | | | | |
|---|--|--|--|--|--|--|---|--|--|
| | | | | | | | пересчете на С);
Растворитель РПК-265П) (10) | | |
| Примечание: В графе 8 в скобках указан порядковый номер ЗВ в таблице 1 Приложения 1 к Приказу Министерства здравоохранения Республики Казахстан от 2 августа 2022 года № КР ДСМ-70 (список ПДК) | | | | | | | | | |

БЛАНК ИНВЕНТАРИЗАЦИИ ВЫБРОСОВ ВРЕДНЫХ (ЗАГРЯЗНЯЮЩИХ) ВЕЩЕСТВ В АТМОСФЕРНЫЙ ВОЗДУХ И ИХ ИСТОЧНИКОВ
ЭРА v3.0 ТОО "ЭкоОптимум"

2. Характеристика источников загрязнения атмосферного воздуха
на 2026 год

Ушаральский с.о., Джабык, ПР

| Номер источника загрязнения | Параметры источн.загрязнен. | | Параметры газовой смеси на выходе источника загрязнения | | | Код загрязняющего вещества (ЭНК, ПДК или ОБУВ) | Наименование ЗВ | Количество загрязняющих веществ, выбрасываемых в атмосферу | |
|-----------------------------|-----------------------------|----------------------------------|---|-----------------------|----------------|--|---|--|------------------|
| | Высота м | Диаметр, размер сечения устья, м | Скорость м/с | Объемный расход, м3/с | Температура, С | | | Максимальное, г/с | Суммарное, т/год |
| 1 | 2 | 3 | 4 | 5 | 6 | 7 | 7а | 8 | 9 |
| | | | | | | Основное | | | |
| 0001 | 1 | 0.2x0.2 | 1 | 0.1550975 | 1 | 0301 (4) | Азота (IV) диоксид (Азота диоксид) (4) | 0.157013333 | 0.33792 |
| | | | | | | 0304 (6) | Азот (II) оксид (Азота оксид) (6) | 0.025514667 | 0.054912 |
| | | | | | | 0328 (583) | Углерод (Сажа, Углерод черный) (583) | 0.010222222 | 0.02112 |
| | | | | | | 0330 (516) | Сера диоксид (Ангидрид сернистый, Сернистый газ, Сера (IV) оксид) (516) | 0.024533333 | 0.0528 |
| | | | | | | 0337 (584) | Углерод оксид (Окись углерода, Угарный газ) (584) | 0.126755556 | 0.27456 |
| | | | | | | 0703 (54) | Бенз/а/пирен (3,4-Бензпирен) (54) | 0.000000245 | 0.000000581 |
| | | | | | | 1325 (609) | Формальдегид (Метаналь) (609) | 0.002453333 | 0.00528 |
| | | | | | | 2754 (10) | Алканы C12-19 /в пересчете на С/ (Углеводороды предельные C12-C19 (в пересчете на С); Растворитель РПК-265П) (10) | 0.059288889 | 0.12672 |
| 6001 | 1 | 0.2x0.2 | 1 | 0.04 | 1 | 2908 (494) | Пыль неорганическая, содержащая двуокись кремния | 0.0105 | 0.02858 |

| | | | | | | | | | |
|------|---|---------|---|------|---|------------|--|---------|---------|
| 6002 | 1 | 0.2x0.2 | 1 | 0.04 | 1 | 2908 (494) | в %: 70-20 (шамот, цемент, пыль цементного производства - глина, глинистый сланец, доменный шлак, песок, клинкер, зола, кремнезем, зола углей казахстанских месторождений) (494)
Пыль неорганическая, содержащая двуокись кремния
в %: 70-20 (шамот, цемент, пыль цементного | 0.01512 | 0.24168 |
|------|---|---------|---|------|---|------------|--|---------|---------|

ЭРА v3.0 ТОО "ЭкоОптимум"

2. Характеристика источников загрязнения атмосферного воздуха
на 2026 год

Ушаральский с.о., Джабык, ПР

| 1 | 2 | 3 | 4 | 5 | 6 | 7 | 7а | 8 | 9 |
|---|---|---------|---|------|---|-------------------------|--|--------------------|--------------------|
| 6003 | 1 | 0.2x0.2 | 1 | 0.04 | 1 | 2908 (494) | производства - глина, глинистый сланец, доменный шлак, песок, клинкер, зола, кремнезем, зола углей казахстанских месторождений) (494)
Пыль неорганическая, содержащая двуокись кремния в %: 70-20 (шамот, цемент, пыль цементного производства - глина, глинистый сланец, доменный шлак, песок, клинкер, зола, кремнезем, зола углей казахстанских месторождений) (494) | 0.086 | 0.5715 |
| 6004 | 1 | 0.2x0.2 | 1 | 0.04 | 1 | 0333 (518)
2754 (10) | Сероводород (Дигидросульфид) (518)
Алканы C12-19 /в пересчете на С/ (Углеводороды предельные C12-C19 (в пересчете на С); Растворитель РПК-265П) (10) | 0.00001
0.00208 | 0.000004
0.0014 |
| Примечание: В графе 7 в скобках указан порядковый номер ЗВ в таблице 1 Приложения 1 к Приказу Министерства здравоохранения Республики Казахстан от 2 августа 2022 года № КР ДСМ-70 (список ПДК) | | | | | | | | | |

4. Суммарные выбросы вредных (загрязняющих) веществ в атмосферу, их очистка и утилизация
в целом по предприятию, т/год
на 2026 год

Ушаральский с.о., Джабык, ПР

| Код загрязняющего вещества | Наименование загрязняющего вещества | Количество загрязняющих веществ отходящих от источника выделения | В том числе | | Из поступивших на очистку | | | Всего выброшено в атмосферу |
|----------------------------|---|--|---------------------------|----------------------|---------------------------|------------------------|----------------------|-----------------------------|
| | | | выбрасывается без очистки | поступает на очистку | выброшено в атмосферу | уловлено и обезврежено | | |
| | | | | | | фактически | из них утилизировано | |
| 1 | 2 | 3 | 4 | 5 | 6 | 7 | 8 | 9 |
| В С Е Г О : | | 1.716476581 | 1.716476581 | 0 | 0 | 0 | 0 | 1.716476581 |
| в том числе: | | | | | | | | |
| Т в е р д ы е: | | 0.862880581 | 0.862880581 | 0 | 0 | 0 | 0 | 0.862880581 |
| из них: | | | | | | | | |
| 0328 | Углерод (Сажа, Углерод черный) (583) | 0.02112 | 0.02112 | 0 | 0 | 0 | 0 | 0.02112 |
| 0703 | Бенз/а/пирен (3,4-Бензпирен) (54) | 0.000000581 | 0.000000581 | 0 | 0 | 0 | 0 | 0.000000581 |
| 2908 | Пыль неорганическая, содержащая двуокись кремния в %: 70-20 (шамот, цемент, пыль цементного производства - глина, глинистый сланец, доменный шлак, песок, клинкер, зола, кремнезем, зола углей казахстанских месторождений) (494) | 0.84176 | 0.84176 | 0 | 0 | 0 | 0 | 0.84176 |
| Газообразные, жидкие: | | 0.853596 | 0.853596 | 0 | 0 | 0 | 0 | 0.853596 |
| из них: | | | | | | | | |
| 0301 | Азота (IV) диоксид (Азота диоксид) (4) | 0.33792 | 0.33792 | 0 | 0 | 0 | 0 | 0.33792 |
| 0304 | Азот (II) оксид (Азота оксид) (6) | 0.054912 | 0.054912 | 0 | 0 | 0 | 0 | 0.054912 |
| 0330 | Сера диоксид (Ангидрид сернистый, Сернистый газ, Сера (IV) оксид) (516) | 0.0528 | 0.0528 | 0 | 0 | 0 | 0 | 0.0528 |
| 0333 | Сероводород (Дигидросульфид) (518) | 0.000004 | 0.000004 | 0 | 0 | 0 | 0 | 0.000004 |
| 0337 | Углерод оксид (Окись углерода, Угарный газ) (584) | 0.27456 | 0.27456 | 0 | 0 | 0 | 0 | 0.27456 |
| 1325 | Формальдегид (Метаналь) (609) | 0.00528 | 0.00528 | 0 | 0 | 0 | 0 | 0.00528 |
| 2754 | Алканы C12-19 /в пересчете на C/ (Углеводороды предельные C12-C19 (в пересчете на C); Растворитель РПК-265П) (10) | 0.12812 | 0.12812 | 0 | 0 | 0 | 0 | 0.12812 |



ULTYQ GEOLOGIALYQ QYZMET

**«ҰЛТТЫҚ ГЕОЛОГИЯЛЫҚ ҚЫЗМЕТ»
АКЦИОНЕРЛІК ҚОҒАМ**



**«НАЦИОНАЛЬНАЯ ГЕОЛОГИЧЕСКАЯ
СЛУЖБА» АКЦИОНЕРНОЕ ОБЩЕСТВО**

010000, Астана қ. Ө. Мамбетова көшесі 32
тел: 8(7172) 57-93-34, факс: 8(7172) 57-93-34
e-mail: delo@geology.kz.

010000, город Астана, ул. А. Мамбетова 32
тел: 8(7172) 57-93-34, факс: 8(7172) 57-93-34
e-mail: delo@geology.kz.

№ \_\_\_\_\_

ТОО «Stone Hill Mining»

На вх. № ЗТ-2026-00329916 от 27.01.2026 г.

АО «Национальная геологическая служба» (далее – *Общество*), рассмотрев ваше обращение касательно предоставления информации о наличии либо отсутствии разведанных и числящихся на Государственном учете РК месторождений подземных вод, сообщает следующее:

1. В пределах указанных вами координат, на месторождении «Джабык» (Лицензия №3924-EL от 16.12.2025 года) расположенном в Алакольском районе области Жетысу, месторождения подземных вод, состоящие на Государственном учете РК по состоянию на 01.01.2025 года, **отсутствуют**;

2. В пределах указанных вами координат, на месторождении «Карасай» (Лицензия №3938-EL от 30.12.2025 года) расположенном в Панфиловском районе области Жетысу, месторождения подземных вод, состоящие на Государственном учете РК по состоянию на 01.01.2025 года, **отсутствуют**;

3. В пределах указанных вами координат, на месторождении «Улкен Сайкан» (Лицензия №3940-EL от 30.12.2025 года) расположенном в Алакольском районе области Жетысу, месторождения подземных вод, состоящие на Государственном учете РК по состоянию на 01.01.2025 года, **отсутствуют**;

4. В пределах указанных вами координат, на месторождении «Кунгуй» (Лицензия №3925-EL от 16.12.2025 года) расположенном в Алакольском районе области Жетысу, месторождения подземных вод, состоящие на Государственном учете РК по состоянию на 01.01.2025 года, **отсутствуют**;

5. В пределах указанных вами координат, на месторождении «Чекоман» (Лицензия №3939-EL от 30.12.2025 года) расположенном в Алакольском районе области Жетысу, месторождения подземных вод, состоящие на Государственном учете РК по состоянию на 01.01.2025 года, **отсутствуют**;

**Заместитель
Председателя Правления**

Шабанбаев К.У.